

泰信蓝筹精选股票型证券投资基金 2013 年半年度报告

2013 年 6 月 30 日

基金管理人：泰信基金管理有限公司

基金托管人：中国银行股份有限公司

送出日期：2013 年 8 月 27 日

§ 1 重要提示及目录

1.1 重要提示

基金管理人的董事会、董事保证本报告所载资料不存在虚假记载、误导性陈述或重大遗漏，并对其内容的真实性、准确性和完整性承担个别及连带的法律责任。本半年度报告已经三分之二以上独立董事签字同意，并由董事长签发。

基金托管人中国银行股份有限公司根据本基金合同规定，于 2013 年 8 月 23 日复核了本报告中的财务指标、净值表现、利润分配情况、财务会计报告、投资组合报告等内容，保证复核内容不存在虚假记载、误导性陈述或者重大遗漏。

基金管理人承诺以诚实信用、勤勉尽责的原则管理和运用基金资产，但不保证基金一定盈利。

基金的过往业绩并不代表其未来表现。投资有风险，投资者在作出投资决策前应仔细阅读本基金的招募说明书及其更新。

本报告中财务资料未经审计。

本报告期自 2013 年 1 月 1 日起至 6 月 30 日止。

1.2 目录

§1 重要提示及目录	2
1.1 重要提示.....	2
1.2 目录.....	3
§2 基金简介	5
2.1 基金基本情况.....	5
2.2 基金产品说明.....	5
2.3 基金管理人和基金托管人.....	5
2.4 信息披露方式.....	6
2.5 其他相关资料.....	6
§3 主要财务指标和基金净值表现	6
3.1 主要会计数据和财务指标.....	6
3.2 基金净值表现.....	7
§4 管理人报告	8
4.1 基金管理人及基金经理情况.....	8
4.2 管理人对报告期内本基金运作遵规守信情况的说明.....	10
4.3 管理人对报告期内公平交易情况的专项说明.....	10
4.4 管理人对报告期内基金的投资策略和业绩表现的说明.....	11
4.5 管理人对宏观经济、证券市场及行业走势的简要展望.....	11
4.6 管理人对报告期内基金估值程序等事项的说明.....	12
4.7 管理人对报告期内基金利润分配情况的说明.....	12
§5 托管人报告	13
5.1 报告期内本基金托管人遵规守信情况声明.....	13
5.2 托管人对报告期内本基金投资运作遵规守信、净值计算、利润分配等情况的说明.....	13
5.3 托管人对本半年度报告中财务信息等内容真实、准确和完整发表意见.....	13
§6 半年度财务会计报告（未经审计）	13
6.1 资产负债表.....	13
6.2 利润表.....	14
6.3 所有者权益（基金净值）变动表.....	15
6.4 报表附注.....	17
§7 投资组合报告	31
7.1 期末基金资产组合情况.....	31
7.2 期末按行业分类的股票投资组合.....	32
7.3 期末按公允价值占基金资产净值比例大小排序的所有股票投资明细.....	32
7.4 报告期内股票投资组合的重大变动.....	34
7.5 期末按债券品种分类的债券投资组合.....	36
7.6 期末按公允价值占基金资产净值比例大小排名的前五名债券投资明细.....	37
7.7 期末按公允价值占基金资产净值比例大小排名的所有资产支持证券投资明细.....	37
7.8 期末按公允价值占基金资产净值比例大小排名的前五名权证投资明细.....	37
7.9 报告期末本基金投资的股指期货交易情况说明.....	37
7.10 投资组合报告附注.....	37
§8 基金份额持有人信息	38
8.1 期末基金份额持有人户数及持有人结构.....	38
8.2 期末基金管理人的从业人员持有本基金的情况.....	38

§9 开放式基金份额变动	38
§10 重大事件揭示	39
10.1 基金份额持有人大会决议.....	39
10.2 基金管理人、基金托管人的专门基金托管部门的重大人事变动.....	39
10.3 涉及基金管理人、基金财产、基金托管业务的诉讼.....	39
10.4 基金投资策略的改变.....	39
10.5 为基金进行审计的会计师事务所情况.....	39
10.6 管理人、托管人及其高级管理人员受稽查或处罚等情况.....	40
10.7 基金租用证券公司交易单元的有关情况.....	40
10.8 其他重大事件.....	42
§11 备查文件目录	43
11.1 备查文件目录.....	43
11.2 存放地点.....	44
11.3 查阅方式.....	44

§ 2 基金简介

2.1 基金基本情况

基金名称	泰信蓝筹精选股票型证券投资基金
基金简称	泰信蓝筹精选股票
基金主代码	290006
基金运作方式	契约型开放式
基金合同生效日	2009 年 4 月 22 日
基金管理人	泰信基金管理有限公司
基金托管人	中国银行股份有限公司
报告期末基金份额总额	969,856,473.75 份
基金合同存续期	不定期

2.2 基金产品说明

投资目标	通过投资于在中国经济可持续发展过程中具有核心竞争优势、在其所属行业内占有领先地位，业绩持续增长、分红稳定的优质蓝筹公司，分享中国经济发展的成果。在严格控制投资风险的前提下，实现基金资产的稳健持续增长。
投资策略	本基金采取“自上而下”的大类资产配置和“自下而上”的精选证券相结合的投资策略。充分发挥投资管理人的研究优势，通过投资具有核心竞争优势、在其所属行业内占有领先地位、业绩持续增长、分红稳定的优质蓝筹公司，在严格控制投资风险的前提下实现基金资产的稳健持续增长。
业绩比较基准	75%*沪深 300 指数+25%上证国债指数
风险收益特征	本基金为股票型基金、其预期风险收益水平高于混合型基金、债券基金及货币市场基金。适合于能够承担一定股市风险，追求资本长期增值的个人和机构投资者。

2.3 基金管理人和基金托管人

项目		基金管理人	基金托管人
名称		泰信基金管理有限公司	中国银行股份有限公司
信息披露负责人	姓名	唐国培	唐州徽
	联系电话	021-20899032	95566
	电子邮箱	xxpl@ftfund.com	tgxxpl@bank-of-china.com
客户服务电话		400-888-5988	95566
传真		021-20899008	010-66594942

注册地址	上海市浦东新区浦东南路 256 号 37 层	北京西城区复兴门内大街 1 号
办公地址	上海市浦东新区浦东南路 256 号 华夏银行大厦 36-37 层	北京西城区复兴门内大街 1 号
邮政编码	200120	100818
法定代表人	葛航（代任）	田国立

2.4 信息披露方式

本基金选定的信息披露报纸名称	《中国证券报》、《上海证券报》、《证券时报》
登载基金半年度报告正文的管理人互联网网址	http://www.ftfund.com
基金半年度报告备置地点	上海市浦东新区浦东南路 256 号华夏银行大厦 36-37 层

2.5 其他相关资料

项目	名称	办公地址
注册登记机构	泰信基金管理有限公司	上海市浦东新区浦东南路 256 号华夏银行大厦 36-37 层

§ 3 主要财务指标和基金净值表现

3.1 主要会计数据和财务指标

金额单位：人民币元

3.1.1 期间数据和指标	报告期(2013 年 1 月 1 日 - 2013 年 6 月 30 日)
本期已实现收益	55,593,388.76
本期利润	-7,729,998.85
加权平均基金份额本期利润	-0.0074
本期加权平均净值利润率	-0.90%
本期基金份额净值增长率	-1.66%
3.1.2 期末数据和指标	报告期末(2013 年 6 月 30 日)
期末可供分配利润	-212,773,280.28
期末可供分配基金份额利润	-0.2194
期末基金资产净值	757,083,193.47
期末基金份额净值	0.7806
3.1.3 累计期末指标	报告期末(2013 年 6 月 30 日)
基金份额累计净值增长率	12.25%

注：1、所述基金业绩指标不包括基金份额持有人申购或交易基金的各项费用（例如，开放式基金

的申购赎回费、红利再投资费、基金转换费等)，计入费用后实际收益水平要低于所列数字。

2、本期已实现收益指基金本期利息收入、投资收益、其他收入（不含公允价值变动收益）扣除相关费用后的余额，本期利润为本期已实现收益加上本期公允价值变动收益。

3、期末可供分配利润是指未分配利润与未分配利润中已实现部分的孰低数。

3.2 基金净值表现

3.2.1 基金份额净值增长率及其与同期业绩比较基准收益率的比较

阶段	份额净值增长率①	份额净值增长率标准差②	业绩比较基准收益率③	业绩比较基准收益率标准差④	①-③	②-④
过去一个月	-12.28%	1.93%	-11.78%	1.40%	-0.50%	0.53%
过去三个月	-2.92%	1.57%	-8.69%	1.09%	5.77%	0.48%
过去六个月	-1.66%	1.45%	-9.14%	1.12%	7.48%	0.33%
过去一年	2.35%	1.29%	-6.92%	1.02%	9.27%	0.27%
过去三年	10.55%	1.31%	-7.49%	1.03%	18.04%	0.28%
自基金合同生效日起至 今	12.25%	1.37%	-8.69%	1.14%	20.94%	0.23%

注：本基金业绩比较基准为：75%*沪深 300 指数+25%上证国债指数

沪深 300 指数以沪深两市的 A 股股票中流通市值大、流动性好的蓝筹股为选股基础构建，大约覆盖市场 65%的流通市值，行业覆盖均衡，能够较全面地反映国内 A 股市场的总体趋势。指数通过沪深两个交易所发布，具有权威性和公正性，投资者能方便获得。

上证国债指数涵盖了上海证券交易所交易的所有固定利率国债，能够较全面地反映国内债券市场的情况。

3.2.2 自基金合同生效以来基金份额累计净值增长率变动及其与同期业绩比较基准收益率变动的比较

基金份额累计净值增长率与同期业绩比较基准收益率的历史走势对比图

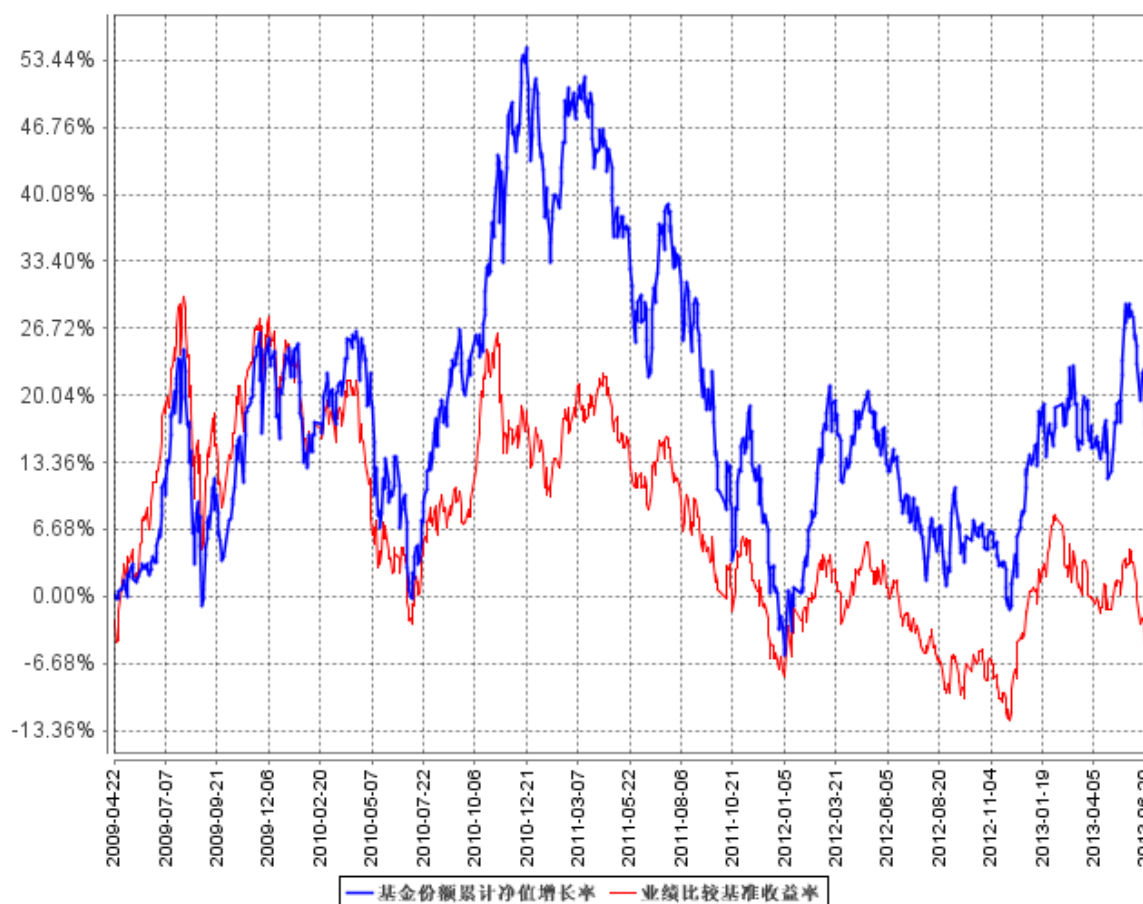

注：1、本基金基金合同于 2009 年 4 月 22 日正式生效。

2、本基金的建仓期为六个月。建仓期满，基金投资组合各项比例符合基金合同的约定。本基金将基金资产的 60%–95%投资于股票，基金资产的 5%–40%投资于债券、现金类资产及权证、资产支持证券（其中，现金或到期日在 1 年以内的政府债券不低于基金资产净值的 5%，权证不高于基金资产净值的 3%，资产支持证券不高于基金资产净值的 20%）。

§ 4 管理人报告

4.1 基金管理人及基金经理情况

4.1.1 基金管理人及其管理基金的经验

基金管理人：泰信基金管理有限公司

注册地址：上海市浦东新区浦东南路 256 号 37 层

办公地址：上海市浦东新区浦东南路 256 号华夏银行大厦 36、37 层

成立日期：2003 年 5 月 23 日

法定代表人：葛航（代任）

总经理：葛航

电话：021-20899188

传真：021-20899008

联系人：庄严

发展沿革：

泰信基金管理有限公司（First-Trust Fund Management Co., Ltd.）是山东省国际信托投资有限公司（现更名为山东省国际信托有限公司）联合江苏省投资管理有限责任公司、青岛国信实业有限公司共同发起设立的基金管理公司。公司于 2002 年 9 月 24 日经中国证券监督管理委员会批准正式筹建，2003 年 5 月 8 日获准开业，是以信托投资公司为主发起人而发起设立的基金管理公司。

公司目前下设市场部、营销部（分华东、华北、华南三大营销中心和电子商务部）、客服中心、基金投资部、研究部、专户投资部、理财顾问部、清算会计部、信息技术部、风险管理部、监察稽核部、计划财务部、综合管理部、北京分公司、深圳分公司。截至 2013 年 6 月，公司有正式员工 111 人，多数具有硕士以上学历。所有人员在最近三年内均未受到所在单位及有关管理部门的处罚。

截至 2013 年 6 月，泰信基金管理有限公司旗下共有泰信天天收益货币、泰信先行策略混合、泰信双息双利债券、泰信优质生活股票、泰信优势增长混合、泰信蓝筹精选股票、泰信债券增强收益、泰信发展主题股票、泰信债券周期回报、泰信中证 200 指数、泰信中小盘精选股票、泰信保本混合、泰信中证基本面 400 指数分级、泰信现代服务业股票共 14 只开放式基金及泰信财富分级 5 号、泰信恒益高息债分级共 2 个资产管理计划。

4.1.2 基金经理（或基金经理小组）及基金经理助理简介

姓名	职务	任本基金的基金经理（助理）期限		证券从业年限	说明
		任职日期	离任日期		
柳菁女士	研究部总监兼研究总监、本基金基金经理兼泰信中小盘精选股票	2009 年 4 月 22 日	-	19	工商管理硕士。具有基金从业资格。曾任天同证券有限责任公司资产管理部交易员、研究员、投资经理。2005 年加入泰信基金管理有限公司，先后任交易员、研

	基金经理				究部高级研究员，曾任泰信先行策略基金基金经理助理。自 2011 年 10 月 26 日起兼任泰信中小盘股票基金经理。现同时担任研究部总监兼研究总监。
车广路先生	本基金基金经理	2012 年 3 月 1 日	-	6	工商管理学硕士。具有基金从业资格。2007 年 6 月进入泰信基金管理有限公司，历任研究部研究员、高级研究员、泰信蓝筹精选基金经理助理。

注：1、以上日期均是指公司公告的日期；

2、证券从业的含义遵从行业协会《证券从业人员资格管理办法》的相关规定。

4.2 管理人对报告期内本基金运作遵规守信情况的说明

本报告期内，本基金管理人严格遵循《证券投资基金法》、《证券投资基金运作管理办法》、《泰信蓝筹精选股票型证券投资基金基金合同》和其他相关法律法规的规定，本着诚实信用、勤勉尽责、取信于市场、取信于社会的原则管理和运用基金资产。本基金管理人在严格控制风险的基础上，为基金份额持有人谋求最大利益，无损害基金份额持有人利益的行为，本基金的投资运作符合有关法规和基金合同的规定。

4.3 管理人对报告期内公平交易情况的专项说明

4.3.1 公平交易制度的执行情况

公司公平交易制度适用于所有投资品种，以及所有投资管理活动，涵盖授权、研究分析、投资决策、交易执行、业绩评估等投资管理活动各环节，从研究、投资、交易合规性监控，发现可疑交易立即报告，并由风险管理部负责对公平交易情况进行定期和不定期评估。

公司所有研究成果对公司所管理的所有产品公平开放，投资经理严格遵守公平、公正、独立的原则下达投资指令，所有投资指令在集中交易室集中执行，投资交易过程公平公正，投资交易监控贯穿于整个投资过程。

本报告期内，投资交易监控与价差分析未发现基金之间存在利益输送行为，公平交易制度整体执行情况良好。

4.3.2 异常交易行为的专项说明

本公司严格控制不同投资组合之间的同日反向交易，严格禁止可能导致不公平交易和利益输送的同日反向交易。本报告期内，本基金参与的交易所公开竞价同日反向交易，未出现成交较少的单边交易量超过该证券当日成交量 5% 的情况，亦无其他异常交易行为。

4.4 管理人对报告期内基金的投资策略和业绩表现的说明

4.4.1 报告期内基金投资策略和运作分析

报告期内，创业板指数屡创新高，而主板则表现低迷。本基金在报告期内，重点布局了环保、传媒、科技创新和军工等板块。至报告期末，我们认为无论从相对收益和绝对收益，还是相对估值和绝对估值角度来看，创业板短期都存在较大的风险。本基金对创业板和中小板部分估值过高和前期涨幅过大的品种进行了减持，增加了对有估值优势、成长稳健的大盘蓝筹股的配置比例。

4.4.2 报告期内基金的业绩表现

截至本报告期末，本基金单位净值为 0.7806 元，净值增长率为-1.66%，同期比较基准增长率为-9.14%。

4.5 管理人对宏观经济、证券市场及行业走势的简要展望

我们认为下半年的市场将呈现分化的走势。与上半年大盘蓝筹股和中小市值成长股之间的分化不同的是，下半年可能是这两个大板块内部的分化。首先，在宏观经济增速下滑和流动性中性的背景下，本质还是中小企业的成长股公司抗风险的能力相对较弱，真正能穿越周期、实现持续增长的公司很少，在目前部分泡沫出现的情况下，我们要仔细甄别，投资于估值合理，真正能实现持续增长的成长股。其次，在政府盘活存量的要求下，部分能通过淘汰落后产能、提高劳动生产率、推出符合未来发展方向的新产品而成功实现转型的大盘蓝筹股也可能是未来的市场亮点。

配置方面，从贯穿全年的投资思路，军工、环保、科技创新、文化传媒、医药行业的行情将贯穿全年，同时下半年我们将重点关注主板中传统行业里具备转型能力的大蓝筹公司，以及行业供给明显收缩，有价格上涨趋势的周期类行业。

在个股的选择方面，我们将综合利用公司的股票价值评估系统和尽职调研评估系统，结合定量分析和定性分析，精选出技术、管理、资源和政策四个方面具有优势，成长具有持续性的公司进行投资。

本基金将继续采取谨慎的操作思路，保持灵活的操作风格，充分发挥行业配置和选股优势，以勤勉尽责的态度为基金持有人谋求长期、稳定的回报。

4.6 管理人对报告期内基金估值程序等事项的说明

1、泰信基金管理有限公司估值程序等事项的说明

委员会主席

韩波先生，本科学历。曾任职于山东省国际信托投资公司计财部、山东省国际信托投资公司上海证券部、鲁信香港投资有限公司。2002 年加入泰信基金管理公司，现任公司副总经理。

委员会成员：

唐国培先生，硕士，2002 年加入泰信基金管理有限公司，现任公司风险管理部总监。

庞少华先生，硕士，会计师。2005 年 1 月加入泰信基金管理有限公司，现任公司清算会计部总监。

朱志权先生，经济学学士。2008 年 6 月加入泰信基金管理有限公司，现任投资部总监兼投资总监，泰信先行策略、泰信优势增长基金基金经理。

梁剑先生，硕士。2004 年 7 月加入泰信基金管理有限公司，曾任泰信先行策略混合基金经理。现任研究部副总监兼研究副总监。

2、本基金基金经理不参与本基金估值。

3、参与估值流程各方之间不存在任何重大利益冲突。

4.7 管理人对报告期内基金利润分配情况的说明

1、基金合同关于利润分配的约定：

(1) 在符合有关基金分红条件的前提下，本基金每年收益分配次数最多为 12 次，全年分配比例不得低于年度可供分配收益的 10%，若基金合同生效不满 3 个月可不进行收益分配；

(2) 本基金收益分配方式分两种：现金分红与红利再投资，投资者可选择现金红利或将现金红利按除权日的基金份额净值自动转为基金份额进行再投资；若投资者不选择，本基金默认的收益分配方式是现金分红；

(3) 基金投资当期出现净亏损，则不进行收益分配；

(4) 基金当年收益应先弥补上一年度亏损后，才可进行当年收益分配；

(5) 基金收益分配后基金份额净值不能低于面值；

(6) 每一基金份额享有同等分配权；

(7) 法律法规或监管机关另有规定的，从其规定。

2、本报告期本基金未进行利润分配。

§ 5 托管人报告

5.1 报告期内本基金托管人遵规守信情况声明

本报告期内，中国银行股份有限公司（以下称“本托管人”）在对泰信蓝筹精选股票型证券投资基金（以下称“本基金”）的托管过程中，严格遵守《证券投资基金法》及其他有关法律法规、基金合同和托管协议的有关规定，不存在损害基金份额持有人利益的行为，完全尽职尽责地履行了应尽的义务。

5.2 托管人对报告期内本基金投资运作遵规守信、净值计算、利润分配等情况的说明

本报告期内，本托管人根据《证券投资基金法》及其他有关法律法规、基金合同和托管协议的规定，对本基金管理人的投资运作进行了必要的监督，对基金资产净值的计算、基金份额申购赎回价格的计算以及基金费用开支等方面进行了认真地复核，未发现本基金管理人存在损害基金份额持有人利益的行为。

5.3 托管人对本半年度报告中财务信息等内容的真实、准确和完整发表意见

本报告中的财务指标、净值表现、收益分配情况、财务会计报告（注：财务会计报告中的“金融工具风险及管理”部分未在托管人复核范围内）、投资组合报告等数据真实、准确和完整。

§ 6 半年度财务会计报告（未经审计）

6.1 资产负债表

会计主体：泰信蓝筹精选股票型证券投资基金

报告截止日：2013年6月30日

单位：人民币元

资产	附注号	本期末 2013年6月30日	上年度末 2012年12月31日
资产：			
银行存款	6.4.7.1	51,015,841.74	35,684,231.53
结算备付金		4,462,632.69	27,574,922.33
存出保证金		505,313.18	-
交易性金融资产	6.4.7.2	651,290,047.35	709,827,412.00
其中：股票投资		651,290,047.35	709,827,412.00
基金投资		-	-
债券投资		-	-
资产支持证券投资		-	-
衍生金融资产	6.4.7.3	-	-

买入返售金融资产	6.4.7.4	67,000,000.00	100,000,000.00
应收证券清算款		2,841,686.89	38,751,008.17
应收利息	6.4.7.5	29,253.79	21,778.34
应收股利		-	-
应收申购款		88,130.86	149,577.43
递延所得税资产		-	-
其他资产	6.4.7.6	-	-
资产总计		777,232,906.50	912,008,929.80
负债和所有者权益	附注号	本期末 2013年6月30日	上年度末 2012年12月31日
负 债:			
短期借款		-	-
交易性金融负债		-	-
衍生金融负债	6.4.7.3	-	-
卖出回购金融资产款		-	-
应付证券清算款		15,779,446.04	29,283,478.45
应付赎回款		271,294.49	482,690.09
应付管理人报酬		1,009,166.17	1,014,593.24
应付托管费		168,194.35	169,098.86
应付销售服务费		-	-
应付交易费用	6.4.7.7	2,491,570.98	2,600,347.54
应交税费		-	-
应付利息		-	-
应付利润		-	-
递延所得税负债		-	-
其他负债	6.4.7.8	430,041.00	487,492.34
负债合计		20,149,713.03	34,037,700.52
所有者权益:			
实收基金	6.4.7.9	969,856,473.75	1,106,055,300.79
未分配利润	6.4.7.10	-212,773,280.28	-228,084,071.51
所有者权益合计		757,083,193.47	877,971,229.28
负债和所有者权益总计		777,232,906.50	912,008,929.80

注：报告截止日 2013 年 6 月 30 日，基金份额净值 0.7806 元，基金份额总额 969,856,473.75 份。

6.2 利润表

会计主体：泰信蓝筹精选股票型证券投资基金

本报告期：2013 年 1 月 1 日至 2013 年 6 月 30 日

单位：人民币元

项 目	附注号	本期 2013年1月1日至 2013年6月30日	上年度可比期间 2012年1月1日至 2012年6月30日
一、收入		6,345,203.82	73,486,474.78
1.利息收入		1,113,802.15	1,740,335.44

其中：存款利息收入	6.4.7.11	272,752.67	428,920.01
债券利息收入		-	-
资产支持证券利息收入		-	-
买入返售金融资产收入		841,049.48	1,311,415.43
其他利息收入		-	-
2.投资收益（损失以“-”填列）		68,424,797.87	-11,149,385.67
其中：股票投资收益	6.4.7.12	65,184,242.58	-14,758,430.73
基金投资收益		-	-
债券投资收益	6.4.7.13	-	-
资产支持证券投资收益		-	-
衍生工具收益	6.4.7.14	-	-
股利收益	6.4.7.15	3,240,555.29	3,609,045.06
3.公允价值变动收益（损失以“-”号填列）	6.4.7.16	-63,323,387.61	82,770,389.96
4.汇兑收益（损失以“-”号填列）		-	-
5.其他收入（损失以“-”号填列）	6.4.7.17	129,991.41	125,135.05
减：二、费用		14,075,202.67	11,612,015.40
1. 管理人报酬	6.4.10.2.1	6,362,908.16	5,609,559.13
2. 托管费	6.4.10.2.2	1,060,484.65	934,926.53
3. 销售服务费	6.4.10.2.3	-	-
4. 交易费用	6.4.7.18	6,444,706.88	4,856,183.35
5. 利息支出		-	-
其中：卖出回购金融资产支出		-	-
6. 其他费用	6.4.7.19	207,102.98	211,346.39
三、利润总额（亏损总额以“-”号填列）		-7,729,998.85	61,874,459.38
减：所得税费用		-	-
四、净利润（净亏损以“-”号填列）		-7,729,998.85	61,874,459.38

6.3 所有者权益（基金净值）变动表

会计主体：泰信蓝筹精选股票型证券投资基金

本报告期：2013 年 1 月 1 日至 2013 年 6 月 30 日

单位：人民币元

项目	本期 2013 年 1 月 1 日至 2013 年 6 月 30 日		
	实收基金	未分配利润	所有者权益合计
一、期初所有者权益（基金净值）	1,106,055,300.79	-228,084,071.51	877,971,229.28
二、本期经营活动产生	-	-7,729,998.85	-7,729,998.85

的基金净值变动数（本期利润）			
三、本期基金份额交易产生的基金净值变动数（净值减少以“-”号填列）	-136,198,827.04	23,040,790.08	-113,158,036.96
其中：1.基金申购款	98,639,547.47	-19,545,131.53	79,094,415.94
2.基金赎回款	-234,838,374.51	42,585,921.61	-192,252,452.90
四、本期向基金份额持有人分配利润产生的基金净值变动（净值减少以“-”号填列）	-	-	-
五、期末所有者权益（基金净值）	969,856,473.75	-212,773,280.28	757,083,193.47
项目	上年度可比期间 2012年1月1日至2012年6月30日		
	实收基金	未分配利润	所有者权益合计
一、期初所有者权益（基金净值）	913,323,814.53	-291,321,359.25	622,002,455.28
二、本期经营活动产生的基金净值变动数（本期利润）	-	61,874,459.38	61,874,459.38
三、本期基金份额交易产生的基金净值变动数（净值减少以“-”号填列）	188,379,398.87	-32,022,236.59	156,357,162.28
其中：1.基金申购款	361,880,923.09	-69,004,083.31	292,876,839.78
2.基金赎回款	-173,501,524.22	36,981,846.72	-136,519,677.50
四、本期向基金份额持有人分配利润产生的基金净值变动（净值减少以“-”号填列）	-	-	-
五、期末所有者权益（基金净值）	1,101,703,213.40	-261,469,136.46	840,234,076.94

报表附注为财务报表的组成部分。

本报告 6.1 至 6.4 财务报表由下列负责人签署：

葛航

基金管理人负责人

韩波

主管会计工作负责人

庞少华

会计机构负责人

6.4 报表附注

6.4.1 基金基本情况

泰信蓝筹精选股票型证券投资基金(以下简称“本基金”)经中国证券监督管理委员会(以下简称“中国证监会”)证监许可[2009]第 103 号《关于核准泰信蓝筹精选股票型证券投资基金募集的批复》核准,由泰信基金管理有限公司依照《中华人民共和国证券投资基金法》和《泰信蓝筹精选股票型证券投资基金基金合同》负责公开募集。本基金为契约型开放式,存续期限不定,首次设立募集不包括认购资金利息共募集人民币 1,075,066,130.00 元,业经普华永道中天会计师事务所有限公司普华永道中天验字(2009)第 075 号验资报告予以验证。经向中国证监会备案,《泰信蓝筹精选股票型证券投资基金基金合同》于 2009 年 4 月 22 日正式生效,基金合同生效日的基金份额总额为 1,075,266,237.12 份基金份额,其中认购资金利息折合 200,107.12 份基金份额。本基金的基金管理人为泰信基金管理有限公司,基金托管人为中国银行股份有限公司。

根据《中华人民共和国证券投资基金法》和《泰信蓝筹精选股票型证券投资基金基金合同》的有关规定,本基金的投资范围为国内依法公开发行上市的各类股票、债券、货币市场工具、权证、资产支持证券以及法律法规或中国证监会允许基金投资的其他金融工具。本基金的投资组合为:股票资产占基金资产的 60%-95%,债券、现金类资产及权证、资产支持证券占基金资产的 5%-40%,现金或到期日在 1 年以内的政府债券不低于基金资产净值的 5%,权证不高于基金资产净值的 3%,资产支持证券不高于基金资产净值的 20%。本基金的业绩比较基准为:75% X 沪深 300 指数 + 25% X 上证国债指数。

6.4.2 会计报表的编制基础

本基金的财务报表按照财政部于 2006 年 2 月 15 日颁布的《企业会计准则—基本准则》和 38 项具体会计准则、其后颁布的企业会计准则应用指南、企业会计准则解释以及其他相关规定(以下合称“企业会计准则”)、中国证监会公告[2010]5 号《证券投资基金信息披露 XBRL 模板第 3 号<年度报告和半年度报告>》、中国证券业协会于 2007 年 5 月 15 日颁布的《证券投资基金会计核算业务指引》、《泰信蓝筹精选股票型证券投资基金基金合同》和中国证监会发布的有关规定及允许的基金行业实务操作编制。

6.4.3 遵循企业会计准则及其他有关规定的声明

本基金 2013 年半年度财务报表符合企业会计准则的要求,真实、完整地反映了本基金 2013 年 6 月 30 日的财务状况以及 2013 年上半年度的经营成果和基金净值变动情况等有关信息。

6.4.4 重要会计政策和会计估计

本基金本报告期会计报表所采用的会计政策、会计估计与最近一期年度报告一致。

6.4.5 会计政策和会计估计变更以及差错更正的说明

6.4.5.1 会计政策变更的说明

本基金本报告期未发生会计政策变更。

6.4.5.2 会计估计变更的说明

本基金本报告期未发生会计估计变更。

6.4.5.3 差错更正的说明

本基金在本报告期间无需说明的会计差错更正。

6.4.6 税项

根据财政部、国家税务总局财税[2002]128号《关于开放式证券投资基金有关税收问题的通知》、财税[2004]78号《关于证券投资基金税收政策的通知》、财税[2005]102号《关于股息红利个人所得税有关政策的通知》、财税[2005]107号《关于股息红利有关个人所得税政策的补充通知》、财税[2008]1号《关于企业所得税若干优惠政策的通知》、财政部、国家税务总局、中国证监会联合发布财税[2012]85号《关于实施上市公司股息红利差别化个人所得税政策有关问题的通知》及其他相关财税法规和实务操作，主要税项列示如下：

(1) 以发行基金方式募集资金不属于营业税征收范围，不征收营业税。

(2) 基金买卖股票、债券的差价收入暂免征收营业税和企业所得税。

(3) 对基金取得的企业债券利息收入，由发行债券的企业在向基金派发利息时代扣代缴 20% 的个人所得税，暂不征收企业所得税。基金从公开发行和转让市场取得的上市公司股票，持股期限在 1 个月以内(含 1 个月)的，其股息红利所得全额计入应纳税所得额；持股期限在 1 个月以上至 1 年(含 1 年)的，暂减按 50% 计入应纳税所得额；持股期限超过 1 年的，暂减按 25% 计入应纳税所得额。上述所得统一适用 20% 的税率计征个人所得税。

(4) 基金卖出股票按 0.1% 的税率缴纳股票交易印花税，买入股票不征收股票交易印花税。

6.4.7 重要财务报表项目的说明

6.4.7.1 银行存款

单位：人民币元

项目	本期末 2013 年 6 月 30 日
----	------------------------

活期存款	51,015,841.74
定期存款	-
其中：存款期限 1-3 个月	-
其他存款	-
合计：	51,015,841.74

6.4.7.2 交易性金融资产

单位：人民币元

项目	本期末 2013 年 6 月 30 日		
	成本	公允价值	公允价值变动
股票	674,407,095.53	651,290,047.35	-23,117,048.18
债券	交易所市场	-	-
	银行间市场	-	-
	合计	-	-
资产支持证券	-	-	-
基金	-	-	-
其他	-	-	-
合计	674,407,095.53	651,290,047.35	-23,117,048.18

6.4.7.3 衍生金融资产/负债

本报告期末本基金未持有衍生金融资产/负债。

6.4.7.4 买入返售金融资产

6.4.7.4.1 各项买入返售金融资产期末余额

单位：人民币元

项目	本期末 2013 年 6 月 30 日	
	账面余额	其中：买断式逆回购
买入返售证券	67,000,000.00	-
合计	67,000,000.00	-

6.4.7.4.2 期末买断式逆回购交易中取得的债券

本报告期末本基金未持有买断式逆回购中取得的债券。

6.4.7.5 应收利息

单位：人民币元

项目	本期末
----	-----

	2013 年 6 月 30 日
应收活期存款利息	7,885.24
应收定期存款利息	-
应收其他存款利息	-
应收结算备付金利息	2,012.04
应收债券利息	-
应收买入返售证券利息	19,352.74
应收申购款利息	3.77
其他	-
合计	29,253.79

6.4.7.6 其他资产

本报告期末本基金无其他资产余额。

6.4.7.7 应付交易费用

单位：人民币元

项目	本期末 2013 年 6 月 30 日
交易所市场应付交易费用	2,491,570.98
银行间市场应付交易费用	-
合计	2,491,570.98

6.4.7.8 其他负债

单位：人民币元

项目	本期末 2013 年 6 月 30 日
应付券商交易单元保证金	-
应付赎回费	162.80
预提费用	429,878.20
合计	430,041.00

6.4.7.9 实收基金

金额单位：人民币元

项目	本期 2013 年 1 月 1 日至 2013 年 6 月 30 日	
	基金份额（份）	账面金额
上年度末	1,106,055,300.79	1,106,055,300.79
本期申购	98,639,547.47	98,639,547.47

本期赎回(以“-”号填列)	-234,838,374.51	-234,838,374.51
基金拆分/份额折算前	-	-
基金拆分/份额折算变动份额	-	-
本期申购	-	-
本期赎回(以“-”号填列)	-	-
本期末	969,856,473.75	969,856,473.75

注：申购含红利再投、转换入份额；赎回含转换出份额。

6.4.7.10 未分配利润

单位：人民币元

项目	已实现部分	未实现部分	未分配利润合计
上年度末	-246,779,881.67	18,695,810.16	-228,084,071.51
本期利润	55,593,388.76	-63,323,387.61	-7,729,998.85
本期基金份额交易产生的变动数	23,660,763.53	-619,973.45	23,040,790.08
其中：基金申购款	-20,658,716.87	1,113,585.34	-19,545,131.53
基金赎回款	44,319,480.40	-1,733,558.79	42,585,921.61
本期已分配利润	-	-	-
本期末	-167,525,729.38	-45,247,550.90	-212,773,280.28

6.4.7.11 存款利息收入

单位：人民币元

项目	本期 2013年1月1日至2013年6月30日
活期存款利息收入	183,454.50
定期存款利息收入	-
其他存款利息收入	-
结算备付金利息收入	88,091.70
其他	1,206.47
合计	272,752.67

6.4.7.12 股票投资收益

单位：人民币元

项目	本期 2013年1月1日至2013年6月30日
卖出股票成交总额	2,168,773,393.10
减：卖出股票成本总额	2,103,589,150.52
买卖股票差价收入	65,184,242.58

6.4.7.13 债券投资收益

本报告期末本基金未投资债券。

6.4.7.13.1 资产支持证券投资收益

本报告期末本基金无资产支持证券投资收益。

6.4.7.14 衍生工具收益

本报告期末本基金无衍生工具投资收益。

6.4.7.15 股利收益

单位：人民币元

项目	本期 2013年1月1日至2013年6月30日
股票投资产生的股利收益	3,240,555.29
基金投资产生的股利收益	-
合计	3,240,555.29

6.4.7.16 公允价值变动收益

单位：人民币元

项目名称	本期 2013年1月1日至2013年6月30日
1. 交易性金融资产	-63,323,387.61
——股票投资	-63,323,387.61
——债券投资	-
——资产支持证券投资	-
2. 衍生工具	-
——权证投资	-
3. 其他	-
合计	-63,323,387.61

6.4.7.17 其他收入

单位：人民币元

项目	本期 2013年1月1日至2013年6月30日
基金赎回费收入	119,835.70
转出基金补偿费	10,155.71
合计	129,991.41

注：1. 本基金的赎回费率按持有期间递减，赎回费总额的 25% 归入基金资产。

2. 本基金的转换费由赎回费和申购费补差两部分构成，其中赎回费部分的 25% 归入转出基金

的基金资产。

6.4.7.18 交易费用

单位：人民币元

项目	本期 2013年1月1日至2013年6月30日
交易所市场交易费用	6,444,706.88
银行间市场交易费用	-
合计	6,444,706.88

6.4.7.19 其他费用

单位：人民币元

项目	本期 2013年1月1日至2013年6月30日
审计费用	38,183.76
信息披露费	148,767.52
帐户维护费	8,926.92
银行划款手续费	11,224.78
合计	207,102.98

6.4.8 或有事项、资产负债表日后事项的说明

6.4.8.1 或有事项

本报告期末本基金无需要说明的重大或有事项。

6.4.8.2 资产负债表日后事项

本报告期无需要说明资产负债表日后事项。

6.4.9 关联方关系

6.4.9.1 本报告期存在控制关系或其他重大利害关系的关联方发生变化的情况

本报告期本基金存在控制关系或其他重大利害关系的关联方未发生变化。

6.4.9.2 本报告期与基金发生关联交易的各关联方

关联方名称	与本基金的关系
泰信基金管理有限公司	基金管理人、注册登记机构、基金销售机构
中国银行股份有限公司（“中国银行”）	基金托管人、基金代销机构
山东省国际信托有限公司（“山东国托”）	基金管理人的股东
江苏省投资管理有限责任公司	基金管理人的股东
青岛国信实业有限公司（“青岛国信”）	基金管理人的股东

注：下述关联交易均在正常业务范围内按一般商业条款订立。

6.4.10 本报告期及上年度可比期间的关联方交易

6.4.10.1 通过关联方交易单元进行的交易

6.4.10.1.1 股票交易

本期末及上年度可比期间本基金未通过关联方交易单元进行股票交易。

债券交易

本期及上年度可比期间本基金未通过关联方交易单元进行债券交易。

债券回购交易

本期及上年度可比期间本基金未通过关联方交易单元进行债券回购交易。

6.4.10.1.2 权证交易

本期及上年度可比期间本基金未通过关联方交易单元进行权证交易。

6.4.10.1.3 应支付关联方的佣金

本报告期及上年度可比期间本基金无应支付关联方佣金。

6.4.10.2 关联方报酬

6.4.10.2.1 基金管理费

单位：人民币元

项目	本期 2013年1月1日至 2013年6月30日	上年度可比期间 2012年1月1日至 2012年6月30日
当期发生的基金应支付的管理费	6,362,908.16	5,609,559.13
其中：支付销售机构的客户维护费	935,904.64	1,014,796.45

注：支付基金管理人泰信基金管理有限公司的管理人报酬按前一日基金资产净值 1.5% 的年费率计提，逐日累计至每月月底，按月支付。其计算公式为：日管理人报酬 = 前一日基金资产净值 X 1.5% / 当年天数。

6.4.10.2.2 基金托管费

单位：人民币元

项目	本期 2013年1月1日至2013年6月30日	上年度可比期间 2012年1月1日至2012年6月30日
当期发生的基金应支付	1,060,484.65	934,926.53

的托管费		
------	--	--

注：支付基金托管人中国银行的托管费按前一日基金资产净值 0.25%的年费率计提，逐日累计至每月月底，按月支付。其计算公式为：日托管费=前一日基金资产净值 X 0.25% / 当年天数。

6.4.10.2.3 销售服务费

本报告期及上年度本基金未发生销售服务费用。

6.4.10.3 与关联方进行银行间同业市场的债券(含回购)交易

本期末及上年度可比期间本基金与关联方未发生银行间同业市场债券（含回购）的交易。

6.4.10.4 各关联方投资本基金的情况

6.4.10.4.1 报告期内基金管理人运用自有资金投资本基金的情况

份额单位：份

项目	本期	上年度可比期间
	2013年1月1日至2013年6月30日	2012年1月1日至2012年6月30日
期初持有的基金份额	49,485,160.18	49,485,160.18
期间申购/买入总份额	-	-
期间因拆分变动份额	-	-
减：期间赎回/卖出总份额	-	-
期末持有的基金份额	49,485,160.18	49,485,160.18
期末持有的基金份额占基金总份额比例	5.10%	4.49%

6.4.10.4.2 报告期末除基金管理人之外的其他关联方投资本基金的情况

本期末及上年度末除基金管理人以外的其他关联方未投资本基金。

6.4.10.5 由关联方保管的银行存款余额及当期产生的利息收入

单位：人民币元

关联方名称	本期		上年度可比期间	
	2013年1月1日至2013年6月30日		2012年1月1日至2012年6月30日	
	期末余额	当期利息收入	期末余额	当期利息收入
中国银行	51,015,841.74	183,454.50	107,818,754.70	352,913.99

注：本基金的银行存款由基金托管人中国银行保管，按银行同业利率计息。

6.4.10.6 本基金在承销期内参与关联方承销证券的情况

本报告期末及上年度可比期间本基金在承销期内未参与关联方承销的证券。

6.4.10.7 其他关联交易事项的说明

本基金本报告期无需作说明的其他关联交易事项。

6.4.11 利润分配情况

本报告期本基金未进行利润分配。

6.4.12 期末（2013年6月30日）本基金持有的流通受限证券

6.4.12.1 因认购新发/增发证券而于期末持有的流通受限证券

金额单位：人民币元

6.4.12.1.1 受限证券类别：股票										
证券代码	证券名称	成功认购日	可流通日	流通受限类型	认购价格	期末估值单价	数量（单位：股）	期末成本总额	期末估值总额	备注
002298	鑫龙电器	2012年7月18日	2013年7月19日	非公开发行 流通受限	6.72	7.53	3,000,000	20,160,000.00	22,590,000.00	-

6.4.12.2 期末持有的暂时停牌等流通受限股票

金额单位：人民币元

股票代码	股票名称	停牌日期	停牌原因	期末估值单价	复牌日期	复牌开盘单价	数量（股）	期末成本总额	期末估值总额	备注
300027	华谊兄弟	2013年6月5日	重大事项停牌	28.55	2013年7月24日	31.41	870,000	26,173,078.10	24,838,500.00	-
600688	S上石化	2013年5月31日	重大事项停牌	8.19	2013年8月20日	4.90	2,450,000	15,346,576.52	20,065,500.00	-
300133	华策影视	2013年5月28日	重大事项停牌	24.43	2013年7月30日	26.87	92,700	2,051,782.63	2,264,661.00	-

6.4.12.3 期末债券正回购交易中作为抵押的债券

6.4.12.3.1 银行间市场债券正回购

本报告期末本基金未持有银行间市场债券正回购作为抵押的债券。

6.4.12.3.2 交易所市场债券正回购

本报告期末本基金未持有交易所市场债券正回购作为抵押的债券。

6.4.13 金融工具风险及管理

6.4.13.1 风险管理政策和组织架构

本基金为股票型证券投资基金，其预期风险收益水平高于混合型基金、债券基金及货币市场基金。本基金投资的金融工具主要包括股票投资及债券投资等。本基金在日常经营活动中面临的与这些金融工具相关的风险主要包括信用风险、流动性风险及市场风险。本基金的基金管理人从事风险管理的主要目标是争取将以上风险控制在限定的范围之内，使本基金在风险和收益之间取得最佳的平衡以实现“风险和收益相匹配”的风险收益目标。

本基金的基金管理人建立了以审计、合规与风险控制委员会、督察长为核心，对公司所有经营管理行为进行监督的四道监控防线。

监察稽核部对公司经营、基金投资等业务运作的合法性、合规性及合理性进行全面检查与监督，如有必要则由督察长向公司董事长和中国证监会报告。目前，公司的事前、事中、事后三个控制层次的风险管理体系相对清晰。各业务部门负责事前风险防范；风险管理部负责对公司运营过程中产生或潜在的风险进行事中管理和监控，并负责运用定量分析模型，根据各基金的投资目标及投资策略，定期对基金的投资组合风险进行评估，向投资决策委员会提交业绩评估报告；监察稽核部负责对公司各项业务进行定期、不定期检查，负责事后监督。

本基金的基金管理人对于金融工具的风险管理方法主要是通过定性分析和定量分析的方法去估测各种风险产生的可能损失。从定性分析的角度出发，判断风险损失的严重程度和出现同类风险损失的频度。而从定量分析的角度出发，根据本基金的投资目标，结合基金资产所运用金融工具特征通过特定的风险量化指标、模型，日常的量化报告，确定风险损失的限度和相应置信程度，及时可靠地对各种风险进行监督、检查和评估，并通过相应决策，将风险控制在可承受的范围内。

6.4.13.2 信用风险

信用风险是指基金在交易过程中因交易对手未履行合约责任，或者基金所投资证券之发行人出现违约、拒绝支付到期本息等情况，导致基金资产损失和收益变化的风险。

本基金的基金管理人在交易前对交易对手的资信状况进行了充分的评估。本基金的银行存款存放在本基金的托管行 中国银行，与该银行存款相关的信用风险不重大。本基金在交易所进行的交易均以中国证券登记结算有限责任公司为交易对手完成证券交收和款项清算，违约风险可能性很小；在银行间同业市场进行交易前均对交易对手进行信用评估并对证券交割方式进行限制以控制相应的信用风险。

本基金的基金管理人建立了信用风险管理流程，通过对投资品种信用等级评估来控制证券发行人的信用风险，且通过分散化投资以分散信用风险。于 2013 年 6 月 30 日，本基金未持有信用

类债券。

6.4.13.3 流动性风险

流动性风险是指基金在履行与金融负债有关的义务时遇到资金短缺的风险。本基金的流动性风险一方面来自于基金份额持有人可随时要求赎回其持有的基金份额，另一方面来自于投资品种所处的交易市场不活跃而带来的变现困难或因投资集中而无法在市场出现剧烈波动的情况下以合理的价格变现。

针对兑付赎回资金的流动性风险，本基金的基金管理人每日对本基金的申购赎回情况进行严密监控并预测流动性需求，保持基金投资组合中的可用现金头寸与之相匹配。本基金的基金管理人在基金合同中设计了巨额赎回条款，约定在非常情况下赎回申请的处理方式，控制因开放申购赎回模式带来的流动性风险，有效保障基金持有人利益。

针对投资品种变现的流动性风险，本基金的基金管理人通过独立的风险管理部门设定流动性比例要求，对流动性指标进行持续的监测和分析，包括组合持仓集中度指标、组合在短时间内变现能力的综合指标、组合中变现能力较差的投资品种比例以及流通受限制的投资品种比例等。本基金投资于一家公司发行的股票市值不超过基金资产净值的 10%，且本基金与由本基金的基金管理人管理的其他基金共同持有一家公司的证券不得超过该证券的 10%。本基金所持证券在证券交易所上市，因此除部分基金资产流通暂时受限制不能自由转让的情况外，其余均能以合理价格适时变现。此外，本基金可通过卖出回购金融资产方式借入短期资金应对流动性需求，其上限一般不超过基金持有的债券投资的公允价值。

本基金所持有的全部金融负债的合约约定到期日均为一个月以内且不计息，可赎回基金份额净值(所有者权益)无固定到期日且不计息，因此账面余额即为未折现的合约到期现金流量。

6.4.13.4 市场风险

市场风险是指基金所持金融工具的公允价值或未来现金流量因所处市场各类价格因素的变动而发生波动的风险，包括利率风险、外汇风险和其他价格风险。

6.4.13.4.1 利率风险

利率风险是指金融工具的公允价值或现金流量受市场利率变动而发生波动的风险。利率敏感性金融工具均面临由于市场利率上升而导致公允价值下降的风险，其中浮动利率类金融工具还面临每个付息期间结束根据市场利率重新定价时对于未来现金流影响的风险。

本基金的基金管理人定期对本基金面临的利率敏感性缺口进行监控，并通过调整投资组合的久期等方法对上述利率风险进行管理。

本基金持有的大部分金融资产和金融负债不计息，因此本基金的收入及经营活动的现金流量在很大程度上独立于市场利率变化。本基金持有的利率敏感性资产主要为银行存款、结算备付金等。

6.4.13.4.1.1 利率风险敞口

单位：人民币元

本期末 2013年6月30日	1年以内	1-5年	5年以上	不计息	合计
资产					
银行存款	51,015,841.74	-	-	-	51,015,841.74
结算备付金	4,462,632.69	-	-	-	4,462,632.69
存出保证金	505,313.18	-	-	-	505,313.18
交易性金融资产	-	-	-	651,290,047.35	651,290,047.35
买入返售金融资产	67,000,000.00	-	-	-	67,000,000.00
应收证券清算款	-	-	-	2,841,686.89	2,841,686.89
应收利息	-	-	-	29,253.79	29,253.79
应收申购款	-	-	-	88,130.86	88,130.86
资产总计	122,983,787.61	-	-	654,249,118.89	777,232,906.50
负债					
应付证券清算款	-	-	-	15,779,446.04	15,779,446.04
应付赎回款	-	-	-	271,294.49	271,294.49
应付管理人报酬	-	-	-	1,009,166.17	1,009,166.17
应付托管费	-	-	-	168,194.35	168,194.35
应付交易费用	-	-	-	2,491,570.98	2,491,570.98
其他负债	-	-	-	430,041.00	430,041.00
负债总计	-	-	-	20,149,713.03	20,149,713.03
利率敏感度缺口	122,983,787.61	-	-	634,099,405.86	757,083,193.47
上年度末 2012年12月31日	1年以内	1-5年	5年以上	不计息	合计
资产					
银行存款	35,684,231.53	-	-	-	35,684,231.53
结算备付金	27,574,922.33	-	-	-	27,574,922.33
交易性金融资产	-	-	-	709,827,412.00	709,827,412.00
买入返售金融资产	100,000,000.00	-	-	-	100,000,000.00
应收证券清算款	-	-	-	38,751,008.17	38,751,008.17
应收利息	-	-	-	21,778.34	21,778.34
应收申购款	-	-	-	149,577.43	149,577.43
资产总计	163,259,153.86	-	-	748,749,775.94	912,008,929.80
负债					
应付证券清算款	-	-	-	29,283,478.45	29,283,478.45
应付赎回款	-	-	-	482,690.09	482,690.09

应付管理人报酬	-	-	-	1,014,593.24	1,014,593.24
应付托管费	-	-	-	169,098.86	169,098.86
应付交易费用	-	-	-	2,600,347.54	2,600,347.54
其他负债	-	-	-	487,492.34	487,492.34
负债总计	-	-	-	34,037,700.52	34,037,700.52
利率敏感度缺口	163,259,153.86	-	-	714,712,075.42	877,971,229.28

注：表中所示为本基金资产及负债的公允价值，并按照合约规定的利率重新定价日或到期日孰早者予以分类。

6.4.13.4.1.2 利率风险的敏感性分析

于 2013 年 6 月 30 日，本基金未持有交易性债券投资，因此市场利率的变动对于本基金资产净值无重大影响(2012 年 12 月 31 日：同)。

6.4.13.4.2 外汇风险

外汇风险是指金融工具的公允价值或未来现金流量因外汇汇率变动而发生波动的风险。本基金的所有资产及负债以人民币计价，因此无重大外汇风险。

6.4.13.4.3 其他价格风险

其他价格风险是指基金所持金融工具的公允价值或未来现金流量因除市场利率和外汇汇率以外的市场价格因素变动而发生波动的风险。本基金主要投资于证券交易所上市或银行间同业市场交易的股票和债券，所面临的其他价格风险来源于单个证券发行主体自身经营情况或特殊事项的影响，也可能来源于证券市场整体波动的影响。

本基金的基金管理人在构建和管理投资组合的过程中采取“自上而下”和“自下而上”相结合的投资策略，通过对宏观经济情况及政策的分析，结合证券市场运行情况，做出资产配置及组合构建的决定；通过对单个证券的定性分析及定量分析，选择符合基金合同约定范围的投资品种进行投资。本基金的基金管理人定期结合宏观及微观环境的变化，对投资策略、资产配置、投资组合进行修正，来主动应对可能发生的市场价格风险。

本基金通过投资组合的分散化降低其他价格风险。本基金投资组合中股票资产占基金资产的 60%-95%，债券、现金类资产及权证、资产支持证券占基金资产的 5%-40%。此外，本基金的基金管理人每日对本基金所持有的证券价格实施监控，定期运用多种定量方法对基金进行风险度量，包括 VaR(Value at Risk) 指标等来测试本基金面临的潜在价格风险，及时可靠地对风险进行跟踪和控制。

6.4.13.4.3.1 其他价格风险敞口

金额单位：人民币元

项目	本期末 2013 年 6 月 30 日		上年度末 2012 年 12 月 31 日	
	公允价值	占基金 资产净 值比例 (%)	公允价值	占基金资 产净值比 例 (%)
交易性金融资产-股票投资	651,290,047.35	86.03	709,827,412.00	80.85
交易性金融资产-基金投资	-	-	-	-
交易性金融资产-债券投资	-	-	-	-
衍生金融资产-权证投资	-	-	-	-
其他	-	-	-	-
合计	651,290,047.35	86.03	709,827,412.00	80.85

6.4.13.4.3.2 其他价格风险的敏感性分析

假设	除业绩比较基准以外的其他市场变量保持不变		
分析	相关风险变量的变动	对资产负债表日基金资产净值的 影响金额（单位：人民币元）	
		本期末 (2013 年 6 月 30 日)	上年度末 (2012 年 12 月 31 日)
	业绩比较基准上升 5%	18,576,532.75	35,030,000.00
	业绩比较基准下降 5%	-18,576,532.75	-35,030,000.00

6.4.14 有助于理解和分析会计报表需要说明的其他事项

无其他需要说明有助于理解和分析会计报表事项。

§ 7 投资组合报告

7.1 期末基金资产组合情况

金额单位：人民币元

序号	项目	金额	占基金总资产的比例 (%)
1	权益投资	651,290,047.35	83.80
	其中：股票	651,290,047.35	83.80
2	固定收益投资	-	-
	其中：债券	-	-
	资产支持证券	-	-

3	金融衍生品投资	-	-
4	买入返售金融资产	67,000,000.00	8.62
	其中：买断式回购的买入返售金融资产	-	-
5	银行存款和结算备付金合计	55,478,474.43	7.14
6	其他各项资产	3,464,384.72	0.45
7	合计	777,232,906.50	100.00

7.2 期末按行业分类的股票投资组合

金额单位：人民币元

代码	行业类别	公允价值（元）	占基金资产净值比例（%）
A	农、林、牧、渔业	19,251,000.00	2.54
B	采矿业	-	-
C	制造业	518,698,284.13	68.51
D	电力、热力、燃气及水生产和供应业	14,423,984.00	1.91
E	建筑业	-	-
F	批发和零售业	5,661,581.00	0.75
G	交通运输、仓储和邮政业	-	-
H	住宿和餐饮业	-	-
I	信息传输、软件和信息技术服务业	48,065,637.22	6.35
J	金融业	-	-
K	房地产业	-	-
L	租赁和商务服务业	-	-
M	科学研究和技术服务业	-	-
N	水利、环境和公共设施管理业	18,086,400.00	2.39
O	居民服务、修理和其他服务业	-	-
P	教育	-	-
Q	卫生和社会工作	-	-
R	文化、体育和娱乐业	27,103,161.00	3.58
S	综合	-	-
	合计	651,290,047.35	86.03

7.3 期末按公允价值占基金资产净值比例大小排序的所有股票投资明细

金额单位：人民币元

序号	股票代码	股票名称	数量（股）	公允价值	占基金资产净值比例（%）
1	600562	高淳陶瓷	938,581	43,099,639.52	5.69
2	600851	海欣股份	5,500,000	39,985,000.00	5.28
3	600416	湘电股份	8,300,354	39,758,695.66	5.25
4	600420	现代制药	2,320,000	35,287,200.00	4.66
5	300315	掌趣科技	1,026,789	33,863,501.22	4.47
6	600765	中航重机	2,485,011	33,398,547.84	4.41
7	002338	奥普光电	1,931,603	32,682,722.76	4.32
8	300027	华谊兄弟	870,000	24,838,500.00	3.28
9	002298	鑫龙电器	3,000,000	22,590,000.00	2.98
10	600688	S 上石化	2,450,000	20,065,500.00	2.65
11	001696	宗申动力	4,200,638	19,742,998.60	2.61
12	601118	海南橡胶	4,650,000	19,251,000.00	2.54
13	300070	碧水源	480,000	18,086,400.00	2.39
14	300088	长信科技	770,922	16,258,744.98	2.15
15	002259	升达林业	3,573,270	16,115,447.70	2.13
16	600523	贵航股份	1,660,600	15,078,248.00	1.99
17	000513	丽珠集团	400,466	14,937,381.80	1.97
18	300090	盛运股份	429,706	13,269,321.28	1.75
19	600990	四创电子	560,000	12,997,600.00	1.72
20	000581	威孚高科	380,000	12,688,200.00	1.68
21	300115	长盈精密	380,400	12,226,056.00	1.61
22	002055	得润电子	1,150,000	11,787,500.00	1.56
23	300252	金信诺	530,813	11,672,577.87	1.54
24	002273	水晶光电	620,000	11,401,800.00	1.51
25	002049	同方国芯	420,000	11,398,800.00	1.51
26	002230	科大讯飞	230,000	10,626,000.00	1.40
27	300034	钢研高纳	650,000	10,120,500.00	1.34
28	002415	海康威视	280,000	9,895,200.00	1.31
29	600101	明星电力	1,020,800	9,421,984.00	1.24
30	000050	深天马 A	760,000	8,914,800.00	1.18
31	600699	均胜电子	700,851	8,844,739.62	1.17
32	002414	高德红外	380,000	8,246,000.00	1.09
33	300083	劲胜股份	390,000	6,614,400.00	0.87
34	600118	中国卫星	440,000	6,239,200.00	0.82
35	002700	新疆浩源	82,000	5,002,000.00	0.66
36	600648	外高桥	341,900	4,783,181.00	0.63
37	002658	雪迪龙	120,000	4,176,000.00	0.55

38	002529	海源机械	312,597	3,907,462.50	0.52
39	603000	人民网	80,000	3,512,800.00	0.46
40	000988	华工科技	600,000	3,444,000.00	0.45
41	300133	华策影视	92,700	2,264,661.00	0.30
42	000012	南玻A	200,000	1,854,000.00	0.24
43	600387	海越股份	60,000	878,400.00	0.12
44	002268	卫士通	4,200	63,336.00	0.01

7.4 报告期内股票投资组合的重大变动

7.4.1 累计买入金额超出期初基金资产净值 2%或前 20 名的股票明细

金额单位：人民币元

序号	股票代码	股票名称	本期累计买入金额	占期初基金资产净值比例 (%)
1	000002	万科A	87,099,840.27	9.92
2	600048	保利地产	79,313,303.23	9.03
3	600765	中航重机	53,353,778.69	6.08
4	600416	湘电股份	47,840,981.59	5.45
5	002338	奥普光电	47,619,115.80	5.42
6	601166	兴业银行	47,134,611.71	5.37
7	601118	海南橡胶	46,862,809.00	5.34
8	600016	民生银行	46,049,900.70	5.25
9	600562	国睿科技	45,303,039.71	5.16
10	600267	海正药业	42,581,400.22	4.85
11	600420	现代制药	42,439,212.91	4.83
12	600851	海欣股份	38,919,971.96	4.43
13	600515	海岛建设	37,485,742.51	4.27
14	000996	中国中期	37,391,936.97	4.26
15	300315	掌趣科技	36,532,273.06	4.16
16	300027	华谊兄弟	36,044,115.62	4.11
17	002529	海源机械	32,721,086.79	3.73
18	002266	浙富股份	31,122,902.20	3.54
19	002317	众生药业	29,287,817.68	3.34
20	600292	九龙电力	28,680,008.89	3.27
21	600990	四创电子	27,903,928.67	3.18
22	600688	S上石化	26,686,067.96	3.04

23	600036	招商银行	23,192,159.00	2.64
24	600809	山西汾酒	22,782,005.85	2.59
25	002646	青青稞酒	22,430,515.72	2.55
26	600158	中体产业	21,792,088.30	2.48
27	600523	贵航股份	21,394,970.60	2.44
28	001696	宗申动力	21,292,860.63	2.43
29	603000	人民网	21,212,945.24	2.42
30	000156	华数传媒	19,619,878.03	2.23
31	002603	以岭药业	19,552,589.43	2.23
32	000063	中兴通讯	18,656,882.39	2.12
33	002055	得润电子	18,605,845.54	2.12
34	600161	天坛生物	18,302,340.96	2.08
35	300088	长信科技	18,179,871.53	2.07
36	002526	山东矿机	18,125,326.89	2.06

注：本项的“买入金额”均按买入成交金额（成交单价乘以成交数量）填列，不考虑相关交易费用。

7.4.2 累计卖出金额超出期初基金资产净值 2%或前 20 名的股票明细

金额单位：人民币元

序号	股票代码	股票名称	本期累计卖出金额	占期初基金资产净值比例（%）
1	000002	万科A	76,548,479.81	8.72
2	600048	保利地产	73,317,086.94	8.35
3	600016	民生银行	49,009,640.92	5.58
4	002266	浙富股份	40,581,187.85	4.62
5	600267	海正药业	37,785,596.76	4.30
6	600163	福建南纸	37,540,036.59	4.28
7	600515	海岛建设	37,267,738.72	4.24
8	600636	三爱富	34,584,114.21	3.94
9	300127	银河磁体	34,508,273.55	3.93
10	002433	太安堂	34,348,106.51	3.91
11	002317	众生药业	33,790,878.59	3.85
12	600292	九龙电力	33,651,623.14	3.83
13	000996	中国中期	33,586,785.00	3.83
14	601166	兴业银行	32,781,668.22	3.73
15	601608	中信重工	31,912,491.00	3.63
16	002529	海源机械	31,537,767.56	3.59

17	300052	中青宝	29,639,812.09	3.38
18	600784	鲁银投资	26,220,000.00	2.99
19	002049	同方国芯	25,845,033.43	2.94
20	600362	江西铜业	22,807,914.74	2.60
21	600036	招商银行	22,522,920.52	2.57
22	002646	青青稞酒	22,331,873.82	2.54
23	000156	华数传媒	22,229,310.29	2.53
24	000970	中科三环	21,812,857.30	2.48
25	600388	龙净环保	21,752,697.17	2.48
26	000797	中国武夷	21,472,421.66	2.45
27	600158	中体产业	21,195,957.01	2.41
28	000998	隆平高科	21,166,408.41	2.41
29	000063	中兴通讯	20,403,662.46	2.32
30	600809	山西汾酒	19,886,048.37	2.27
31	600031	三一重工	19,764,218.26	2.25
32	603002	宏昌电子	19,626,321.82	2.24
33	002073	软控股份	19,615,596.32	2.23
34	601886	江河创建	19,593,001.76	2.23
35	601118	海南橡胶	19,459,982.56	2.22
36	600765	中航重机	18,976,292.53	2.16
37	600161	天坛生物	18,604,136.67	2.12
38	002603	以岭药业	18,098,394.98	2.06
39	002526	山东矿机	17,827,517.47	2.03
40	300068	南都电源	17,648,914.73	2.01
41	600123	兰花科创	17,641,076.86	2.01
42	601607	上海医药	17,575,960.81	2.00

注：本项“卖出金额”均按卖出成交金额（成交单价乘以成交数量）填列，不考虑相关交易费用。

7.4.3 买入股票的成本总额及卖出股票的收入总额

单位：人民币元

买入股票成本（成交）总额	2,108,375,173.48
卖出股票收入（成交）总额	2,168,773,393.10

注：本项“买入股票成本”、“卖出股票收入”均按买卖成交金额（成交单价乘以成交数量）填列，不考虑相关交易费用。

7.5 期末按债券品种分类的债券投资组合

报告期末本基金未持有债券。

7.6 期末按公允价值占基金资产净值比例大小排名的前五名债券投资明细

报告期末本基金未持有债券。

7.7 期末按公允价值占基金资产净值比例大小排名的所有资产支持证券投资明细

报告期末本基金未持有资产支持证券。

7.8 期末按公允价值占基金资产净值比例大小排名的前五名权证投资明细

报告期末本基金未持有权证。

7.9 报告期末本基金投资的股指期货交易情况说明**7.9.1 报告期末本基金投资的股指期货持仓和损益明细**

截至报告期末本基金未投资股指期货。

7.9.2 本基金投资股指期货的投资政策

截至报告期末本基金未投资股指期货。

7.10 投资组合报告附注**7.10.1**

本基金投资的前十名的其他证券发行主体本期没有被监管部门立案调查，或在报告编制日前一年受到公开谴责、处罚。

7.10.2

报告期内本基金投资的前十名股票中没有在基金合同规定备选库之外的股票。

7.10.3 期末其他各项资产构成

单位：人民币元

序号	名称	金额
1	存出保证金	505,313.18
2	应收证券清算款	2,841,686.89
3	应收股利	-
4	应收利息	29,253.79
5	应收申购款	88,130.86
6	其他应收款	-
7	待摊费用	-
8	其他	-
9	合计	3,464,384.72

7.10.4 期末持有的处于转股期的可转换债券明细

报告期末本基金未持有处于转股期的可转换债券。

7.10.5 期末前十名股票中存在流通受限情况的说明

金额单位：人民币元

序号	股票代码	股票名称	流通受限部分的公允价值	占基金资产净值比例 (%)	流通受限情况说明
1	300027	华谊兄弟	24,838,500.00	3.28	重大事项停牌
2	002298	鑫龙电器	22,590,000.00	2.98	非公开发行
3	600688	S 上石化	20,065,500.00	2.65	重大事项停牌

7.10.6 本报告涉及合计数相关比例的，均以合计数除以相关数据计算，而不是对不同比例进行合计。

§ 8 基金份额持有人信息**8.1 期末基金份额持有人户数及持有人结构**

份额单位：份

持有人户数 (户)	户均持有的 基金份额	持有人结构			
		机构投资者		个人投资者	
		持有份额	占总份 额比例	持有份额	占总份 额比例
21,326	45,477.66	329,582,410.67	33.98%	640,274,063.08	66.02%

8.2 期末基金管理人的从业人员持有本基金的情况

项目	持有份额总数 (份)	占基金总份额比例
基金管理人所有从业人员持有本基金	38,651.26	0.0040%

注：1、本公司高级管理人员、投资部、研究部负责人持有该基金份额总量的数量区间：0 万

2、本基金基金经理持有该基金份额总量的数量区间：0 万

§ 9 开放式基金份额变动

单位：份

基金合同生效日 (2009 年 4 月 22 日) 基金份额总额	1,075,266,237.12
------------------------------------	------------------

本报告期期初基金份额总额	1,106,055,300.79
本报告期基金总申购份额	98,639,547.47
减:本报告期基金总赎回份额	234,838,374.51
本报告期基金拆分变动份额	-
本报告期期末基金份额总额	969,856,473.75

注：总申购份额含红利再投、转换入份额；总赎回份额含转换出份额。

§ 10 重大事件揭示

10.1 基金份额持有人大会决议

报告期内无基金份额持有人大会决议。

10.2 基金管理人、基金托管人的专门基金托管部门的重大人事变动

1、根据国家金融工作需要，肖钢先生辞去中国银行股份有限公司董事长职务。中国银行股份有限公司已于 2013 年 3 月 17 日公告上述事项；2013 年 6 月 1 日，中国银行股份有限公司发布公告，自 2013 年 5 月 31 日起，田国立先生就任本行董事长、执行董事、董事会战略发展委员会主席及委员。

2、经泰信基金管理有限公司股东会 2013 年第二次（通讯）会议审议通过，孟凡利先生不再担任公司董事职务；经泰信基金管理有限公司第四届董事会 2013 年第三次（通讯）会议审议通过，公司总经理葛航先生代为履行董事长职务。具体详情参见 2013 年 6 月 25 日刊登在《中国证券报》、《上海证券报》、《证券时报》、《证券日报》上的《泰信基金管理有限公司关于基金行业高级管理人员变更的公告》。本公司上述人事变动已按相关规定向监管机构进行备案。

除此以外无其他重大人事变动。

10.3 涉及基金管理人、基金财产、基金托管业务的诉讼

本报告期无涉及基金管理人、基金财产、基金托管业务的诉讼。

10.4 基金投资策略的改变

报告期内基金投资策略未发生改变。

10.5 为基金进行审计的会计师事务所情况

报告期内，本基金未改聘会计师事务所，仍为普华永道中天会计师事务所有限公司。

10.6 管理人、托管人及其高级管理人员受稽查或处罚等情况

本报告期内，本基金管理人、托管人及其高级管理人员未受到监管部门的稽查或处罚。

10.7 基金租用证券公司交易单元的有关情况

10.7.1 基金租用证券公司交易单元进行股票投资及佣金支付情况

金额单位：人民币元

券商名称	交易单元数量	股票交易		应支付该券商的佣金		备注
		成交金额	占当期股票成交总额的比例	佣金	占当期佣金总量的比例	
海通证券	2	479,112,414.26	11.20%	434,500.17	11.52%	-
安信证券	1	455,584,390.07	10.65%	414,763.24	11.00%	-
长江证券	1	372,700,418.35	8.71%	329,803.76	8.74%	-
光大证券	1	367,275,367.67	8.59%	334,365.10	8.87%	-
广发证券	2	352,079,004.03	8.23%	241,139.20	6.39%	-
中国建银投资 证券	2	351,173,117.94	8.21%	310,753.83	8.24%	-
方正证券	1	350,451,113.41	8.19%	310,114.48	8.22%	-
国信证券	1	241,557,428.13	5.65%	219,914.46	5.83%	-
中银国际	2	211,256,685.66	4.94%	192,328.65	5.10%	-
申银万国	1	186,525,535.01	4.36%	169,813.13	4.50%	-
中信证券	2	175,314,079.35	4.10%	159,606.17	4.23%	-
东方证券	1	174,638,889.32	4.08%	154,538.22	4.10%	-
上海证券	1	162,392,960.39	3.80%	147,842.84	3.92%	-
浙商证券	1	141,663,413.84	3.31%	126,136.58	3.34%	-
国金证券	2	135,697,185.42	3.17%	120,078.62	3.18%	-
国泰君安	1	110,417,926.66	2.58%	97,709.04	2.59%	-
华泰证券	1	9,308,637.07	0.22%	8,237.23	0.22%	-
南京证券	1	-	-	-	-	-
新时代证券	1	-	-	-	-	-
中信建投	2	-	-	-	-	-
万联证券	1	-	-	-	-	-
西南证券	1	-	-	-	-	-
财富证券	1	-	-	-	-	-
五矿证券	1	-	-	-	-	-
中航证券	1	-	-	-	-	-
金元证券	1	-	-	-	-	-

国元证券	1	-	-	-	-	-
华泰联合证券	1	-	-	-	-	-
第一创业	1	-	-	-	-	-
国联证券	1	-	-	-	-	-
华宝证券	1	-	-	-	-	-
东海证券	1	-	-	-	-	-
大通证券	1	-	-	-	-	-
长财证券	1	-	-	-	-	-
招商证券	1	-	-	-	-	-
江海证券	1	-	-	-	-	-
渤海证券	1	-	-	-	-	-
中金公司	1	-	-	-	-	-
瑞银证券	1	-	-	-	-	-

注：1、根据中国证监会《关于完善证券投资基金交易席位有关问题的通知》（证监基金字【2007】48号）中关于“一家基金公司通过一家证券经营机构买卖证券的年交易佣金，不得超过其当年所有基金买卖证券交易佣金 30%”的要求，本基金管理人在选择租用交易单元时，注重所选证券公司的综合实力、市场声誉。对证券公司的研究能力，由公司研究人员对其提供的研究报告、研究成果的质量进行定期评估。公司将根据内部评估报告，对交易单元租用情况进行总体评价，决定是否对交易单元租用情况进行调整。

2、本基金与公司旗下在中国银行托管的泰信优质生活基金、泰信增强收益基金、泰信中证 200 指数基金、泰信中小盘精选基金共用交易单元。

10.7.2 基金租用证券公司交易单元进行其他证券投资的情况

金额单位：人民币元

券商名称	债券交易		债券回购交易		权证交易	
	成交金额	占当期债券成交总额的比例	成交金额	占当期债券回购成交总额的比例	成交金额	占当期权证成交总额的比例
海通证券	-	-	1,059,000,000.00	18.79%	-	-
安信证券	-	-	1,207,000,000.00	21.42%	-	-
长江证券	-	-	-	-	-	-
光大证券	-	-	1,510,000,000.00	26.79%	-	-
广发证券	-	-	-	-	-	-
中国建银投资 证券	-	-	-	-	-	-
方正证券	-	-	-	-	-	-

国信证券	-	-	410,000,000.00	7.27%	-	-
中银国际	-	-	20,000,000.00	0.35%	-	-
申银万国	-	-	555,000,000.00	9.85%	-	-
中信证券	-	-	260,000,000.00	4.61%	-	-
东方证券	-	-	-	-	-	-
上海证券	-	-	225,000,000.00	3.99%	-	-
浙商证券	-	-	390,000,000.00	6.92%	-	-
国金证券	-	-	-	-	-	-
国泰君安	-	-	-	-	-	-
华泰证券	-	-	-	-	-	-
南京证券	-	-	-	-	-	-
新时代证券	-	-	-	-	-	-
中信建投	-	-	-	-	-	-
万联证券	-	-	-	-	-	-
西南证券	-	-	-	-	-	-
财富证券	-	-	-	-	-	-
五矿证券	-	-	-	-	-	-
中航证券	-	-	-	-	-	-
金元证券	-	-	-	-	-	-
国元证券	-	-	-	-	-	-
华泰联合证券	-	-	-	-	-	-
第一创业	-	-	-	-	-	-
国联证券	-	-	-	-	-	-
华宝证券	-	-	-	-	-	-
东海证券	-	-	-	-	-	-
大通证券	-	-	-	-	-	-
长财证券	-	-	-	-	-	-
招商证券	-	-	-	-	-	-
江海证券	-	-	-	-	-	-
渤海证券	-	-	-	-	-	-
中金公司	-	-	-	-	-	-
瑞银证券	-	-	-	-	-	-

10.8 其他重大事件

序号	公告事项	法定披露方式	法定披露日期
1	12 年 4 季报	《中国证券报》、《上海证券报》、《证券时报》及公	2013 年 1 月 22 日

		司网站(www.ftfund.com)	
2	停牌股票估值调整公告	《中国证券报》、《上海证券报》、《证券时报》及公司网站(www.ftfund.com)	2013年3月5日
3	网上直销新增易宝通为支付渠道及费率优惠公告	《中国证券报》、《上海证券报》、《证券时报》及公司网站(www.ftfund.com)	2013年3月9日
4	参加工商银行个人网上渠道申购费率优惠业务	《中国证券报》、《上海证券报》、《证券时报》及公司网站(www.ftfund.com)	2013年3月27日
5	12年年报	《中国证券报》、《上海证券报》、《证券时报》及公司网站(www.ftfund.com)	2013年3月29日
6	新增天天基金销售为代销机构并开通费率优惠业务	《中国证券报》、《上海证券报》、《证券时报》及公司网站(www.ftfund.com)	2013年4月8日
7	13年1季度报告	《中国证券报》、《上海证券报》、《证券时报》及公司网站(www.ftfund.com)	2013年4月20日
8	新增和讯技术有限公司为代销机构并开通定投转换及费率优惠业务	《中国证券报》、《上海证券报》、《证券时报》及公司网站(www.ftfund.com)	2013年5月21日
9	新增数米基金为代销机构并开通定投转换费率优惠业务	《中国证券报》、《上海证券报》、《证券时报》及公司网站(www.ftfund.com)	2013年6月1日
10	关于行业高级人员变更的公告	《中国证券报》、《上海证券报》、《证券时报》及公司网站(www.ftfund.com)	2013年6月25日

§ 11 备查文件目录

11.1 备查文件目录

- 1、中国证监会批准泰信蓝筹精选股票型证券投资基金设立的文件
- 2、《泰信蓝筹精选股票型证券投资基金基金合同》
- 3、《泰信蓝筹精选股票型证券投资基金招募说明书》
- 4、《泰信蓝筹精选股票型证券投资基金托管协议》
- 5、基金管理人业务资格批件、营业执照和公司章程
- 6、基金托管人业务资格批件和营业执照

11.2 存放地点

本报告分别置备于基金管理人、基金托管人的办公场所，供投资者免费查阅。在支付必要的工本费后，投资者可在有效的工作时间内取得本报告及上述备查文件的复制件或复印件。

11.3 查阅方式

投资者可直接登录本基金管理人公司网站(www.ftfund.com)查阅上述相关文件，或拨打客户服务中心电话(400-888-5988, 021-38784566)，和本基金管理人直接联系。

泰信基金管理有限公司
2013年8月27日