

泰信中证 200 指数证券投资基金 2014 年半年度报告

2014 年 6 月 30 日

基金管理人：泰信基金管理有限公司

基金托管人：中国银行股份有限公司

送出日期：2014 年 8 月 26 日

§ 1 重要提示及目录

1.1 重要提示

基金管理人的董事会、董事保证本报告所载资料不存在虚假记载、误导性陈述或重大遗漏，并对其内容的真实性、准确性和完整性承担个别及连带的法律责任。本半年度报告已经三分之二以上独立董事签字同意，并由董事长签发。

基金托管人中国银行股份有限公司根据本基金合同规定，于 2014 年 8 月 22 日复核了本报告中的财务指标、净值表现、利润分配情况、财务会计报告、投资组合报告等内容，保证复核内容不存在虚假记载、误导性陈述或者重大遗漏。

基金管理人承诺以诚实信用、勤勉尽责的原则管理和运用基金资产，但不保证基金一定盈利。

基金的过往业绩并不代表其未来表现。投资有风险，投资者在作出投资决策前应仔细阅读本基金的招募说明书及其更新。

本报告中财务资料未经审计。

本报告期自 2014 年 1 月 1 日起至 6 月 30 日止。

1.2 目录

§1 重要提示及目录	2
1.1 重要提示.....	2
1.2 目录.....	3
§2 基金简介	5
2.1 基金基本情况.....	5
2.2 基金产品说明.....	5
2.3 基金管理人和基金托管人.....	5
2.4 信息披露方式.....	6
2.5 其他相关资料.....	6
§3 主要财务指标和基金净值表现	6
3.1 主要会计数据和财务指标.....	6
3.2 基金净值表现.....	7
§4 管理人报告	8
4.1 基金管理人及基金经理情况.....	8
4.2 管理人对报告期内本基金运作合规守信情况的说明.....	10
4.3 管理人对报告期内公平交易情况的专项说明.....	10
4.4 管理人对报告期内基金的投资策略和业绩表现的说明.....	11
4.5 管理人对宏观经济、证券市场及行业走势的简要展望.....	11
4.6 管理人对报告期内基金估值程序等事项的说明.....	11
4.7 管理人对报告期内基金利润分配情况的说明.....	12
§5 托管人报告	12
5.1 报告期内本基金托管人合规守信情况声明.....	12
5.2 托管人对报告期内本基金投资运作合规守信、净值计算、利润分配等情况的说明.....	13
5.3 托管人对本半年度报告中财务信息等内容真实、准确和完整发表意见.....	13
§6 半年度财务会计报告（未经审计）	13
6.1 资产负债表.....	13
6.2 利润表.....	14
6.3 所有者权益（基金净值）变动表.....	15
6.4 报表附注.....	17
§7 投资组合报告	34
7.1 期末基金资产组合情况.....	34
7.2 期末按行业分类的股票投资组合.....	34
7.3 期末按公允价值占基金资产净值比例大小排序的所有股票投资明细.....	35
7.4 报告期内股票投资组合的重大变动.....	41
7.5 期末按债券品种分类的债券投资组合.....	42
7.6 期末按公允价值占基金资产净值比例大小排序的前五名债券投资明细.....	42
7.7 报告期末按公允价值占基金资产净值比例大小排序的前五名贵金属投资明细.....	43
7.8 期末按公允价值占基金资产净值比例大小排序的所有资产支持证券投资明细.....	43
7.9 期末按公允价值占基金资产净值比例大小排序的前五名权证投资明细.....	43
7.10 报告期末本基金投资的股指期货交易情况说明.....	43
7.11 报告期末本基金投资的国债期货交易情况说明.....	43
7.12 投资组合报告附注.....	44

§8 基金份额持有人信息	45
8.1 期末基金份额持有人户数及持有人结构.....	45
8.2 期末基金管理人的从业人员持有本基金的情况.....	45
8.3 期末基金管理人的从业人员持有本开放式基金份额总量区间的情况.....	45
§9 开放式基金份额变动	45
§10 重大事件揭示	46
10.1 基金份额持有人大会决议.....	46
10.2 基金管理人、基金托管人的专门基金托管部门的重大人事变动.....	46
10.3 涉及基金管理人、基金财产、基金托管业务的诉讼.....	46
10.4 基金投资策略的改变.....	46
10.5 为基金进行审计的会计师事务所情况.....	47
10.6 管理人、托管人及其高级管理人员受稽查或处罚等情况.....	47
10.7 基金租用证券公司交易单元的有关情况.....	47
10.8 其他重大事件.....	49
§11 备查文件目录	50
11.1 备查文件目录.....	50
11.2 存放地点.....	50
11.3 查阅方式.....	51

§ 2 基金简介

2.1 基金基本情况

基金名称	泰信中证 200 指数证券投资基金
基金简称	泰信中证 200 指数
基金主代码	290010
基金运作方式	契约型开放式
基金合同生效日	2011 年 6 月 9 日
基金管理人	泰信基金管理有限公司
基金托管人	中国银行股份有限公司
报告期末基金份额总额	113,697,827.31 份
基金合同存续期	不定期

2.2 基金产品说明

投资目标	本基金采用被动式指数化投资方法，通过严格的投资流程约束和数量化风险管理手段，以实现对标的指数的有效跟踪。力争控制本基金的净值增长率与业绩比较基准之间的日均跟踪偏离度的绝对值不超过 0.35%，年跟踪误差不超过 4%。
投资策略	本基金主要采用完全复制法，按照在中证 200 指数中的成份股的构成及其基准权重构建股票投资组合，以拟合和跟踪中证 200 的收益表现，并根据标的指数成份股及其权重的变动而进行相应调整。
业绩比较基准	本基金业绩比较基准为：中证 200 指数收益率×95% + 商业银行活期存款利率(税后)×5%。
风险收益特征	本基金为指数型基金，具有较高风险和较高预期收益的特征，其风险和预期收益高于混合型基金、债券型基金和货币市场基金。

2.3 基金管理人和基金托管人

项目		基金管理人	基金托管人
名称		泰信基金管理有限公司	中国银行股份有限公司
信息披露负责人	姓名	胡囡	王永民
	联系电话	021-20899098	010-66594896
	电子邮箱	xxpl@ftfund.com	fcid@bankofchina.com
客户服务电话		400-888-5988	95566
传真		021-20899008	010-66594942

注册地址	上海市浦东新区浦东南路 256 号 37 层	北京西城区复兴门内大街 1 号
办公地址	上海市浦东新区浦东南路 256 号 华夏银行大厦 36-37 层	北京西城区复兴门内大街 1 号
邮政编码	200120	100818
法定代表人	孟凡利	田国立

2.4 信息披露方式

本基金选定的信息披露报纸名称	《中国证券报》、《证券时报》
登载基金半年度报告正文的管理人互联网网址	http://www.ftfund.com
基金半年度报告备置地点	上海市浦东新区浦东南路 256 号 华夏银行大厦 36-37 层

2.5 其他相关资料

项目	名称	办公地址
注册登记机构	泰信基金管理有限公司	上海市浦东新区浦东南路 256 号 华夏银行大厦 36-37 层

§ 3 主要财务指标和基金净值表现

3.1 主要会计数据和财务指标

金额单位：人民币元

3.1.1 期间数据和指标	报告期(2014 年 1 月 1 日 - 2014 年 6 月 30 日)
本期已实现收益	-3, 185, 554. 27
本期利润	-5, 081, 127. 30
加权平均基金份额本期利润	-0. 0438
本期加权平均净值利润率	-6. 38%
本期基金份额净值增长率	-6. 07%
3.1.2 期末数据和指标	报告期末(2014 年 6 月 30 日)
期末可供分配利润	-36, 234, 494. 81
期末可供分配基金份额利润	-0. 3187
期末基金资产净值	77, 463, 332. 50
期末基金份额净值	0. 681
3.1.3 累计期末指标	报告期末(2014 年 6 月 30 日)

基金份额累计净值增长率	-30.55%
-------------	---------

注：1、所述基金业绩指标不包括基金份额持有人申购或交易基金的各项费用（例如，开放式基金的申购赎回费、红利再投资费、基金转换费等），计入费用后实际收益水平要低于所列数字。

2、本期已实现收益指基金本期利息收入、投资收益、其他收入（不含公允价值变动收益）扣除相关费用后的余额，本期利润为本期已实现收益加上本期公允价值变动收益。

3、期末可供分配利润是指未分配利润与未分配利润中已实现部分的孰低数。

3.2 基金净值表现

3.2.1 基金份额净值增长率及其与同期业绩比较基准收益率的比较

阶段	份额净值增长率①	份额净值增长率标准差②	业绩比较基准收益率③	业绩比较基准收益率标准差④	①-③	②-④
过去一个月	1.64%	0.78%	1.44%	0.80%	0.20%	-0.02%
过去三个月	1.34%	0.86%	0.98%	0.87%	0.36%	-0.01%
过去六个月	-6.07%	1.08%	-5.97%	1.09%	-0.10%	-0.01%
过去一年	3.34%	1.19%	3.81%	1.19%	-0.47%	0.00%
过去三年	-31.30%	1.32%	-26.96%	1.33%	-4.34%	-0.01%
自基金合同生效日起至 今	-30.55%	1.31%	-25.03%	1.33%	-5.52%	-0.02%

注：本基金业绩比较基准为：中证 200 指数收益率×95% + 商业银行活期存款利率（税后）×5%。

本基金的投资标的为中证 200 指数，且本基金现金以及到期日在一年之内的政府债券不低于基金资产净值的 5%，因此本基金将业绩比较基准定为中证 200 指数收益率×95% + 商业银行活期存款利率（税后）×5%。

3.2.2 自基金合同生效以来基金份额累计净值增长率变动及其与同期业绩比较基准收益率变动的比较

基金份额累计净值增长率与同期业绩比较基准收益率的历史走势对比图

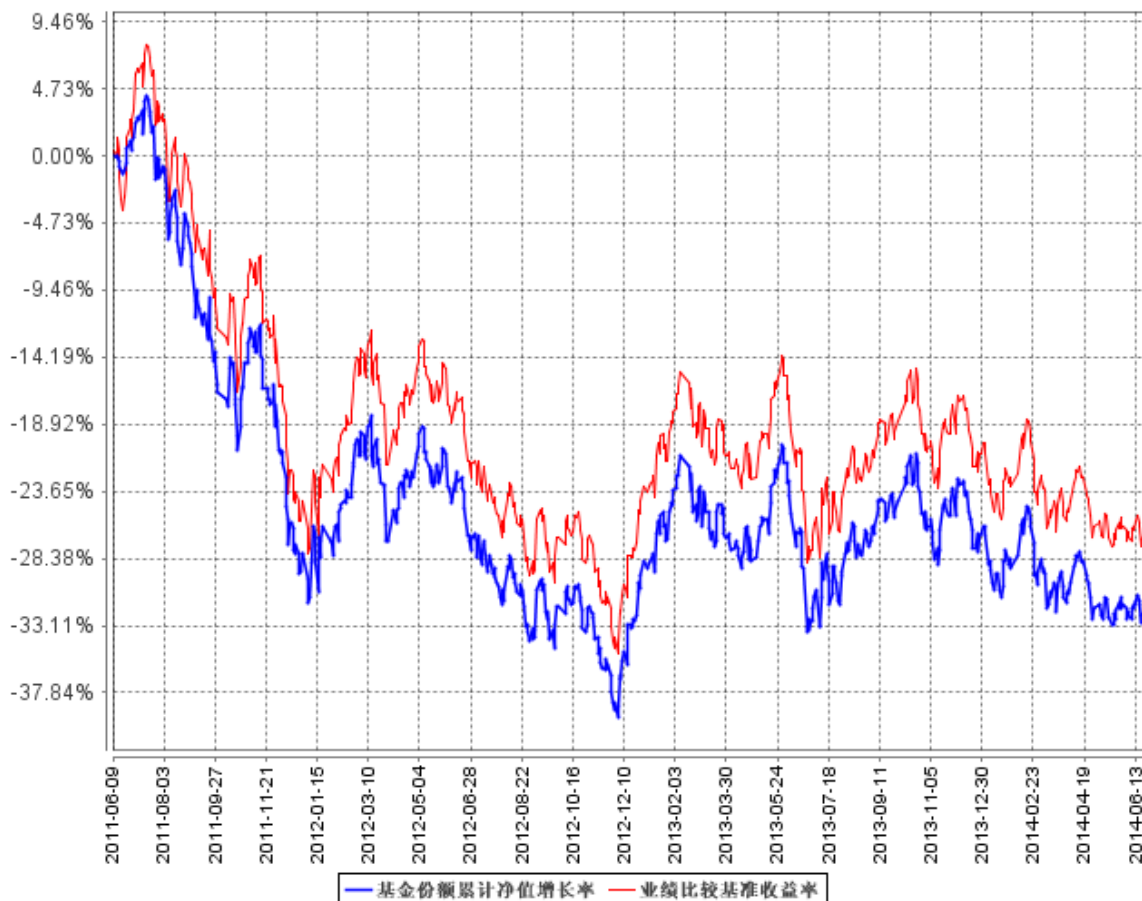

注：1、本基金基金合同于 2011 年 6 月 9 日正式生效。

2、本基金的建仓期为六个月。建仓期满，基金投资组合各项比例符合基金合同的约定：股票资产占基金资产 90%-95%，投资于标的指数成份股及备选成份股的组合比例不低于股票资产的 90%。现金以及到期日在 1 年以内的政府债券的比例不低于基金资产净值的 5%，其它金融工具的投资比例符合法律法规和监管机构的规定。

§ 4 管理人报告

4.1 基金管理人及基金经理情况

4.1.1 基金管理人及其管理基金的经验

基金管理人：泰信基金管理有限公司

注册地址：上海市浦东新区浦东南路 256 号 37 层

办公地址：上海市浦东新区浦东南路 256 号华夏银行大厦 36、37 层

成立日期：2003 年 5 月 23 日

法定代表人：孟凡利

总经理：葛航

电话：021-20899188

传真：021-20899008

联系人：庄严

发展沿革：

泰信基金管理有限公司（First-Trust Fund Management Co., Ltd.）是山东省国际信托投资有限公司（现更名为山东省国际信托有限公司）联合江苏省投资管理有限责任公司、青岛国信实业有限公司共同发起设立的基金管理公司。公司于 2002 年 9 月 24 日经中国证券监督管理委员会批准正式筹建，2003 年 5 月 8 日获准开业，是以信托投资公司为主发起人而发起设立的基金管理公司。

公司目前下设锐懿资产管理有限公司、市场部、营销部（分华东、华北、华南三大营销中心）、理财顾问部、深圳分公司、北京分公司、电子商务部、客服中心、基金投资部、研究部、专户投资部、清算会计部、集中交易部、计划财务部、信息技术部、风险管理部、监察稽核部、综合管理部。截至 2014 年 6 月，公司有正式员工 103 人，多数具有硕士以上学历。所有人员在最近三年内均未受到所在单位及有关管理部门的处罚。

截至 2014 年 6 月，泰信基金管理有限公司旗下共有泰信天天收益货币、泰信先行策略混合、泰信双息双利债券、泰信优质生活股票、泰信优势增长混合、泰信蓝筹精选股票、泰信债券增强收益、泰信发展主题股票、泰信债券周期回报、泰信中证 200 指数、泰信中小盘精选股票、泰信保本混合、泰信中证基本面 400 指数分级、泰信现代服务业股票基金、泰信鑫益定期开放债券共 15 只开放式基金及泰信恒益高息债分级、泰信乐利分级 1 号、泰信乐利 2 号、泰信乐利 3 号、泰信量化对冲分级 1 号、泰信财富分级 6 号、泰信财富分级 7 号共 7 个资产管理计划。

4.1.2 基金经理（或基金经理小组）及基金经理助理简介

姓名	职务	任本基金的基金经理（助理）期限		证券从业年限	说明
		任职日期	离任日期		
冯张鹏	本基金经	2013 年 7 月 5	-	6 年	工科博士。具备基金从业资

先生	理兼泰信 中证 400 指数基金 经理	日		格。曾在英国德意志银行担任 分析师。2010 年 9 月加入泰信 基金管理有限公司担任风险 管理部高级风险分析师，同时 兼任研究部策略研究小组高 级量化分析师。曾担任泰信中 证 200 指数基金经理助理、泰 信中证 400 指数基金经理助理 职务。自 2013 年 7 月 5 日起 同时担任泰信中证 400 指数分 级基金经理。
----	------------------------------	---	--	---

注：1、以上日期均是指公司公告的日期；

2、证券从业的含义遵从行业协会《证券从业人员资格管理办法》的相关规定。

4.2 管理人对报告期内本基金运作合规守信情况的说明

本报告期内，本基金管理人严格遵循《证券投资基金法》、《证券投资基金运作管理办法》、《泰信中证 200 指数证券投资基金基金合同》和其他相关法律法规的规定，本着诚实信用、勤勉尽责、取信于市场、取信于社会的原则管理和运用基金资产。本基金管理人在严格控制风险的基础上，为基金份额持有人谋求最大利益，无损害基金份额持有人利益的行为，本基金的投资运作符合有关法律法规和基金合同的规定。

4.3 管理人对报告期内公平交易情况的专项说明

4.3.1 公平交易制度的执行情况

公司公平交易制度适用于所有投资品种，以及所有投资管理活动，涵盖授权、研究分析、投资决策、交易执行、业绩评估等投资管理活动各环节，从研究、投资、交易合规性监控，发现可疑交易立即报告，并由风险管理部负责对公平交易情况进行定期和不定期评估。

公司所有研究成果对公司所管理的所有产品公平开放，投资经理严格遵守公平、公正、独立的原则下达投资指令，所有投资指令在集中交易室集中执行，投资交易过程公平公正，投资交易监控贯穿于整个投资过程。

本报告期内，投资交易监控与价差分析未发现基金之间存在利益输送行为，公平交易制度整体执行情况良好。

4.3.2 异常交易行为的专项说明

本公司严格控制不同投资组合之间的同日反向交易，严格禁止可能导致不公平交易和利益输送的同日反向交易。本报告期内，本基金参与的交易所公开竞价同日反向交易，未出现成交较少的单边交易量超过该证券当日成交量 5% 的情况，亦无其他异常交易行为。

4.4 管理人对报告期内基金的投资策略和业绩表现的说明

4.4.1 报告期内基金投资策略和运作分析

国内 A 股市场在 2014 年上半年波动较大，上证综指上半年下跌 3.2%，沪深 300 指数上半年下跌 7.08%。泰信中证 200 指数基金同期表现为下跌 6.07%，比较基准同期表现为下跌 5.97%。

报告期内，我们严格遵守基金合同，坚持既定的指数化投资策略，应用指数复制和数量化技术降低冲击成本和减少跟踪误差，报告期内年化跟踪误差控制在 1.12%。

4.4.2 报告期内基金的业绩表现

截至本报告期末，本基金单位净值为 0.681 元，净值增长率为-6.07%，同期比较基准增长率为-5.97%。

4.5 管理人对宏观经济、证券市场及行业走势的简要展望

7 月统计局和汇丰 PMI 数据均创出新高，企业原材料库存等数据均有所回暖，延续 6 月以来的补库存动能，展望 2014 年下半年，中国宏观经济的企稳态势将进一步确认。中国政府反腐和改革的决心将有效支撑宏观经济持续和健康的增长，稳增长和改革措施的积极传导，外需的改善等有助于改善国内产能过剩。在包括沪港通等一系列正面因素的刺激下，国内 A 股市场在下半年的表现值得期待，波动和风险预期也将增大，可以关注沪港通，京津冀和国企改革等相关板块。

本基金作为一只投资于中证 200 指数的被动指数基金产品，我们将坚持指数化投资理念，运用定量分析技术，减少各种因素对基金跟踪误差造成的冲击，把基金的跟踪误差控制在较低的水平，以维护投资者的利益。

4.6 管理人对报告期内基金估值程序等事项的说明

1、泰信基金管理有限公司估值程序等事项的说明

委员会主席

韩波先生，本科学历。曾任职于山东省国际信托投资公司计财部、山东省国际信托投资公司上海证券部、鲁信香港投资有限公司。2002 年加入泰信基金管理公司，现任公司副总经理。

委员会成员：

唐国培先生，硕士。2002 年加入泰信基金管理有限公司，现任公司风险管理部总监。

蔡海成先生，硕士。2013 年加入泰信基金管理有限公司，现任公司清算会计部总监。

朱志权先生，学士。2008 年 6 月加入泰信基金管理有限公司，现任基金投资部总监兼投资总监，泰信先行策略、泰信优势增长基金基金经理。

梁剑先生，硕士。2004 年 7 月加入泰信基金管理有限公司，曾任泰信先行策略混合基金经理。现任研究部副总监兼研究副总监。

2、本基金基金经理不参与本基金估值。

3、参与估值流程各方之间不存在任何重大利益冲突。

4.7 管理人对报告期内基金利润分配情况的说明

一、基金合同关于利润分配的约定：

1、基金收益分配采用现金方式或红利再投资方式，基金份额持有人可自行选择收益分配方式；基金份额持有人事先未做出选择的，默认的分红方式为现金红利；

2、每一基金份额享有同等分配权；

3、在符合有关基金分红条件的前提下，本基金每年收益分配次数最多为 12 次，每份基金份额每次分配比例不得低于收益分配基准日每份基金份额可供分配利润的 10%；若基金合同生效不满 3 个月，可不进行收益分配；

4、基金收益分配基准日的基金份额净值减去每单位基金份额收益分配金额后不能低于面值；

5、法律法规或监管机构另有规定的，从其规定。

二、本报告期本基金未进行利润分配。

§ 5 托管人报告

5.1 报告期内本基金托管人遵规守信情况声明

本报告期内，中国银行股份有限公司（以下称“本托管人”）在对泰信中证 200 指数证券投资基金（以下称“本基金”）的托管过程中，严格遵守《证券投资基金法》及其他有关法律法规、基金合同和托管协议的有关规定，不存在损害基金份额持有人利益的行为，完全尽职尽责地履行

了应尽的义务。

5.2 托管人对报告期内本基金投资运作合规守信、净值计算、利润分配等情况的说明

本报告期内，本托管人根据《证券投资基金法》及其他有关法律法规、基金合同和托管协议的规定，对本基金管理人的投资运作进行了必要的监督，对基金资产净值的计算、基金份额申购赎回价格的计算以及基金费用开支等方面进行了认真地复核，未发现本基金管理人存在损害基金份额持有人利益的行为。

5.3 托管人对本半年度报告中财务信息等内容的真实、准确和完整发表意见

本报告中的财务指标、净值表现、收益分配情况、财务会计报告（注：财务会计报告中的“金融工具风险及管理”部分未在托管人复核范围内）、投资组合报告等数据真实、准确和完整。

§ 6 半年度财务会计报告（未经审计）

6.1 资产负债表

会计主体：泰信中证 200 指数证券投资基金

报告截止日：2014 年 6 月 30 日

单位：人民币元

资产	附注号	本期末 2014 年 6 月 30 日	上年度末 2013 年 12 月 31 日
资产：			
银行存款	6.4.7.1	4,484,714.41	4,835,423.25
结算备付金		146.12	1,049.70
存出保证金		3,632.66	4,506.55
交易性金融资产	6.4.7.2	73,287,196.07	81,228,490.02
其中：股票投资		73,287,196.07	81,228,490.02
基金投资		-	-
债券投资		-	-
资产支持证券投资		-	-
贵金属投资		-	-
衍生金融资产	6.4.7.3	-	-
买入返售金融资产	6.4.7.4	-	-
应收证券清算款		-	-
应收利息	6.4.7.5	790.99	973.51
应收股利		-	-
应收申购款		-	25,355.40
递延所得税资产		-	-

其他资产	6.4.7.6	-	-
资产总计		77,776,480.25	86,095,798.43
负债和所有者权益	附注号	本期末 2014年6月30日	上年度末 2013年12月31日
负 债:			
短期借款		-	-
交易性金融负债		-	-
衍生金融负债	6.4.7.3	-	-
卖出回购金融资产款		-	-
应付证券清算款		-	-
应付赎回款		1,288.49	10,617.11
应付管理人报酬		43,863.97	51,629.37
应付托管费		9,399.43	11,063.46
应付销售服务费		-	-
应付交易费用	6.4.7.7	141,212.12	132,683.61
应交税费		-	-
应付利息		-	-
应付利润		-	-
递延所得税负债		-	-
其他负债	6.4.7.8	117,383.74	228,925.40
负债合计		313,147.75	434,918.95
所有者权益:			
实收基金	6.4.7.9	113,697,827.31	118,180,001.22
未分配利润	6.4.7.10	-36,234,494.81	-32,519,121.74
所有者权益合计		77,463,332.50	85,660,879.48
负债和所有者权益总计		77,776,480.25	86,095,798.43

注：报告截止日 2014 年 6 月 30 日，基金份额净值 0.681 元，基金份额总额 113,697,827.31 份。

6.2 利润表

会计主体：泰信中证 200 指数证券投资基金

本报告期：2014 年 1 月 1 日至 2014 年 6 月 30 日

单位：人民币元

项 目	附注号	本期 2014年1月1日至 2014年6月30日	上年度可比期间 2013年1月1日至2013 年6月30日
一、收入		-4,575,992.20	-4,016,213.45
1.利息收入		17,573.83	19,157.38
其中：存款利息收入	6.4.7.11	17,573.83	19,157.38
债券利息收入		-	-
资产支持证券利息收入		-	-
买入返售金融资产收入		-	-
其他利息收入		-	-

2.投资收益（损失以“-”填列）		-2,698,280.25	505,700.00
其中：股票投资收益	6.4.7.12	-3,303,978.95	-209,651.69
基金投资收益		-	-
债券投资收益	6.4.7.13	-	-
资产支持证券投资收益	6.4.7.13.1	-	-
贵金属投资收益	6.4.7.14	-	-
衍生工具收益	6.4.7.15	-	-
股利收益	6.4.7.16	605,698.70	715,351.69
3.公允价值变动收益（损失以“-”号填列）	6.4.7.17	-1,895,573.03	-4,550,843.12
4.汇兑收益（损失以“-”号填列）		-	-
5.其他收入（损失以“-”号填列）	6.4.7.18	287.25	9,772.29
减：二、费用		505,135.10	678,264.14
1. 管理人报酬	6.4.10.2.1	276,418.76	321,802.73
2. 托管费	6.4.10.2.2	59,232.62	68,957.75
3. 销售服务费	6.4.10.2.3	-	-
4. 交易费用	6.4.7.19	42,547.34	158,854.07
5. 利息支出		-	-
其中：卖出回购金融资产支出		-	-
6. 其他费用	6.4.7.20	126,936.38	128,649.59
三、利润总额（亏损总额以“-”号填列）		-5,081,127.30	-4,694,477.59
减：所得税费用		-	-
四、净利润（净亏损以“-”号填列）		-5,081,127.30	-4,694,477.59

6.3 所有者权益（基金净值）变动表

会计主体：泰信中证 200 指数证券投资基金

本报告期：2014 年 1 月 1 日至 2014 年 6 月 30 日

单位：人民币元

项目	本期 2014 年 1 月 1 日至 2014 年 6 月 30 日		
	实收基金	未分配利润	所有者权益合计
一、期初所有者权益（基金净值）	118,180,001.22	-32,519,121.74	85,660,879.48
二、本期经营活动产生的基金净值变动数（本期利	-	-5,081,127.30	-5,081,127.30

润)			
三、本期基金份额交易产生的基金净值变动数 (净值减少以“-”号填列)	-4,482,173.91	1,365,754.23	-3,116,419.68
其中: 1.基金申购款	701,757.08	-223,744.22	478,012.86
2.基金赎回款	-5,183,930.99	1,589,498.45	-3,594,432.54
四、本期向基金份额持有人分配利润产生的基金净值变动(净值减少以“-”号填列)	-	-	-
五、期末所有者权益(基金净值)	113,697,827.31	-36,234,494.81	77,463,332.50
	上年度可比期间 2013年1月1日至2013年6月30日		
项目	实收基金	未分配利润	所有者权益合计
一、期初所有者权益(基金净值)	135,832,305.81	-40,748,818.01	95,083,487.80
二、本期经营活动产生的基金净值变动数(本期利润)	-	-4,694,477.59	-4,694,477.59
三、本期基金份额交易产生的基金净值变动数 (净值减少以“-”号填列)	-11,312,256.80	2,983,833.74	-8,328,423.06
其中: 1.基金申购款	1,276,753.25	-347,177.44	929,575.81
2.基金赎回款	-12,589,010.05	3,331,011.18	-9,257,998.87
四、本期向基金份额持有人分配利润产生的基金净值变动(净值减少以“-”号填列)	-	-	-
五、期末所有者权益(基金净值)	124,520,049.01	-42,459,461.86	82,060,587.15

报表附注为财务报表的组成部分。

本报告 6.1 至 6.4 财务报表由下列负责人签署:

葛航

基金管理人负责人

韩波

主管会计工作负责人

蔡海成

会计机构负责人

6.4 报表附注

6.4.1 基金基本情况

泰信中证 200 指数证券投资基金(以下简称“本基金”)经中国证券监督管理委员会(以下简称“中国证监会”)证监许可[2011]第 534 号《关于核准泰信中证 200 指数证券投资基金募集的批复》核准,由泰信基金管理有限公司依照《中华人民共和国证券投资基金法》和《泰信中证 200 指数证券投资基金基金合同》负责公开募集。本基金为契约型开放式,存续期限不定,首次设立募集不包括认购资金利息共募集人民币 316,771,140.56 元,业经普华永道中天会计师事务所有限公司普华永道中天验字(2011)第 228 号验资报告予以验证。经向中国证监会备案,《泰信中证 200 指数证券投资基金基金合同》于 2011 年 6 月 9 日正式生效,基金合同生效日的基金份额总额为 316,786,119.38 份基金份额,其中认购资金利息折合 14,978.82 份基金份额。本基金的基金管理人为泰信基金管理有限公司,基金托管人为中国银行股份有限公司。

根据《中华人民共和国证券投资基金法》和《泰信中证 200 指数证券投资基金基金合同》的有关规定,本基金的投资范围为具有良好流动性的金融工具,包括股票(包括中小板、创业板及其他经中国证监会核准上市的股票)、债券、权证以及法律法规或中国证监会允许基金投资的其他金融工具。本基金的投资组合比例为:股票资产占基金资产的比例为 90%-95%,投资于标的指数成份股及备选成份股的组合比例不低于股票资产的 90%。现金以及到期日在 1 年以内的政府债券的比例不低于基金资产净值的 5%,其它金融工具的投资比例符合法律法规和监管机构的规定。本基金的业绩比较基准为:本基金的业绩比较基准为: 95% X 中证 200 指数收益率 + 5% X 商业银行活期存款利率(税后)。

6.4.2 会计报表的编制基础

本基金的财务报表按照财政部于 2006 年 2 月 15 日颁布的《企业会计准则—基本准则》和 38 项具体会计准则、其后颁布的企业会计准则应用指南、企业会计准则解释以及其他相关规定(以下合称“企业会计准则”)、中国证监会颁布的《证券投资基金信息披露 XBRL 模板第 3 号<年度报告和半年度报告>》、中国证券投资基金业协会颁布的《证券投资基金会计核算业务指引》、《泰信中证 200 指数证券投资基金基金合同》和中国证监会发布的有关规定及允许的基金行业实务操作编制。

6.4.3 遵循企业会计准则及其他有关规定的声明

本基金 2014 年半年度财务报表符合企业会计准则的要求，真实、完整地反映了本基金 2014 年 6 月 30 日的财务状况以及 2014 年上半年的经营成果和基金净值变动情况等有关信息。

6.4.4 重要会计政策和会计估计

本基金本报告期会计报表所采用的会计政策、会计估计与最近一期年度报告一致。

6.4.5 会计政策和会计估计变更以及差错更正的说明

6.4.5.1 会计政策变更的说明

本基金本报告期未发生会计政策变更。

6.4.5.2 会计估计变更的说明

本基金本报告期未发生会计估计变更。

6.4.5.3 差错更正的说明

本基金在本报告期间无需说明的会计差错更正。

6.4.6 税项

根据财政部、国家税务总局财税[2002]128 号《关于开放式证券投资基金有关税收问题的通知》、财税[2008]1 号《关于企业所得税若干优惠政策的通知》、财税[2012]85 号《关于实施上市公司股息红利差别化个人所得税政策有关问题的通知》及其他相关财税法规和实务操作，主要税项列示如下：

(1) 以发行基金方式募集资金不属于营业税征收范围，不征收营业税。基金买卖股票的差价收入不予征收营业税。

(2) 对基金从证券市场中取得的收入，包括买卖股票的差价收入，股权的股息、红利收入及其他收入，暂不征收企业所得税。

(3) 自 2013 年 1 月 1 日起，对基金从上市公司取得的股息红利所得，持股期限在 1 个月以内（含 1 个月）的，其股息红利所得全额计入应纳税所得额；持股期限在 1 个月以上至 1 年（含 1 年）的，暂减按 50% 计入应纳税所得额；持股期限超过 1 年的，暂减按 25% 计入应纳税所得额。对基金持有

的上市公司限售股，解禁后取得的股息、红利收入，按照上述规定计算纳税，持股时间自解禁日起计算；解禁前取得的股息、红利收入继续暂减按 50% 计入应纳税所得额。上述所得统一适用 20% 的税率计征个人所得税。

(4) 基金卖出股票按 0.1% 的税率缴纳股票交易印花税，买入股票不征收股票交易印花税。

6.4.7 重要财务报表项目的说明

6.4.7.1 银行存款

单位：人民币元

项目	本期末 2014 年 6 月 30 日
活期存款	4,484,714.41
定期存款	-
其中：存款期限 1-3 个月	-
其他存款	-
合计：	4,484,714.41

6.4.7.2 交易性金融资产

单位：人民币元

项目	本期末 2014 年 6 月 30 日		
	成本	公允价值	公允价值变动
股票	77,492,322.05	73,287,196.07	-4,205,125.98
贵金属投资-金交所黄金合约	-	-	-
债券	交易所市场	-	-
	银行间市场	-	-
	合计	-	-
资产支持证券	-	-	-
基金	-	-	-
其他	-	-	-
合计	77,492,322.05	73,287,196.07	-4,205,125.98

6.4.7.3 衍生金融资产/负债

本报告期末本基金未持有衍生金融资产/负债。

6.4.7.4 买入返售金融资产

6.4.7.4.1 各项买入返售金融资产期末余额

本报告期末本基金未持有返售金融资产。

6.4.7.4.2 期末买断式逆回购交易中取得的债券

本报告期末本基金未持有买断式逆回购中取得的债券。

6.4.7.5 应收利息

单位：人民币元

项目	本期末 2014年6月30日
应收活期存款利息	789.37
应收定期存款利息	-
应收其他存款利息	-
应收结算备付金利息	0.09
应收债券利息	-
应收买入返售证券利息	-
应收申购款利息	-
应收黄金合约拆借孳息	-
其他	1.53
合计	790.99

6.4.7.6 其他资产

本报告期末本基金无其他资产余额。

6.4.7.7 应付交易费用

单位：人民币元

项目	本期末 2014年6月30日
交易所市场应付交易费用	141,212.12
银行间市场应付交易费用	-
合计	141,212.12

6.4.7.8 其他负债

单位：人民币元

项目	本期末 2014 年 6 月 30 日
应付券商交易单元保证金	-
应付赎回费	4.86
预提费用	113,522.86
应付指数使用费	3,856.02
合计	117,383.74

6.4.7.9 实收基金

金额单位：人民币元

项目	本期 2014 年 1 月 1 日至 2014 年 6 月 30 日	
	基金份额（份）	账面金额
上年度末	118,180,001.22	118,180,001.22
本期申购	701,757.08	701,757.08
本期赎回(以“-”号填列)	-5,183,930.99	-5,183,930.99
基金拆分/份额折算前	-	-
基金拆分/份额折算变动份额	-	-
本期申购	-	-
本期赎回(以“-”号填列)	-	-
本期末	113,697,827.31	113,697,827.31

注：申购含红利再投、转换入份额；赎回含转换出份额。

6.4.7.10 未分配利润

单位：人民币元

项目	已实现部分	未实现部分	未分配利润合计
上年度末	-27,695,534.36	-4,823,587.38	-32,519,121.74
本期利润	-3,185,554.27	-1,895,573.03	-5,081,127.30
本期基金份额交易产生的变动数	1,078,223.79	287,530.44	1,365,754.23
其中：基金申购款	-167,710.61	-56,033.61	-223,744.22
基金赎回款	1,245,934.40	343,564.05	1,589,498.45
本期已分配利润	-	-	-
本期末	-29,802,864.84	-6,431,629.97	-36,234,494.81

6.4.7.11 存款利息收入

单位：人民币元

项目	本期 2014 年 1 月 1 日至 2014 年 6 月 30 日
活期存款利息收入	17,321.83
定期存款利息收入	-
其他存款利息收入	-
结算备付金利息收入	216.76
其他	35.24
合计	17,573.83

6.4.7.12 股票投资收益

单位：人民币元

项目	本期 2014 年 1 月 1 日至 2014 年 6 月 30 日
卖出股票成交总额	14,905,642.46
减：卖出股票成本总额	18,209,621.41
买卖股票差价收入	-3,303,978.95

6.4.7.13 债券投资收益

报告期末本基金未持有债券。

6.4.7.13.1 资产支持证券投资收益

本期末本基金无资产支持证券投资收益。

6.4.7.14 贵金属投资收益

截至报告期末本基金未投资贵金属。

6.4.7.15 衍生工具收益

本报告期末本基金无衍生工具投资收益。

6.4.7.16 股利收益

单位：人民币元

项目	本期 2014 年 1 月 1 日至 2014 年 6 月 30 日
股票投资产生的股利收益	605,698.70
基金投资产生的股利收益	-
合计	605,698.70

6.4.7.17 公允价值变动收益

单位：人民币元

项目名称	本期 2014 年 1 月 1 日至 2014 年 6 月 30 日
1. 交易性金融资产	-1,895,573.03
——股票投资	-1,895,573.03
——债券投资	-
——资产支持证券投资	-
——贵金属投资	-
——其他	-
2. 衍生工具	-
——权证投资	-
3. 其他	-
合计	-1,895,573.03

6.4.7.18 其他收入

单位：人民币元

项目	本期 2014 年 1 月 1 日至 2014 年 6 月 30 日
基金赎回费收入	220.27
转换费收入	66.98
合计	287.25

注：1. 本基金的赎回费率按持有期间递减，赎回费总额的 25% 归入基金资产。

2. 本基金的转换费由申购补差费和转出基金的赎回费两部分构成，其中转出基金的赎回费的 25% 归入转出基金的基金资产。

6.4.7.19 交易费用

单位：人民币元

项目	本期 2014 年 1 月 1 日至 2014 年 6 月 30 日
交易所市场交易费用	42,547.34
银行间市场交易费用	-
合计	42,547.34

6.4.7.20 其他费用

单位：人民币元

项目	本期 2014 年 1 月 1 日至 2014 年 6 月 30 日
审计费用	29,752.78
信息披露费	79,343.16
银行汇划费手续费	1,015.85
债券帐户维护费	8,926.92
指数使用费	7,897.67
合计	126,936.38

6.4.8 或有事项、资产负债表日后事项的说明**6.4.8.1 或有事项**

本报告期末本基金无需要说明的重大或有事项。

6.4.8.2 资产负债表日后事项

本报告期无需要说明资产负债表日后事项。

6.4.9 关联方关系**6.4.9.1 本报告期存在控制关系或其他重大利害关系的关联方发生变化的情况**

本基金新增上海锐懿资产管理有限公司为关联方。

6.4.9.2 本报告期与基金发生关联交易的各关联方

关联方名称	与本基金的关系
泰信基金管理有限公司	基金管理人、注册登记机构、基金销售机构
中国银行股份有限公司(“中国银行”)	基金托管人、基金销售机构
山东省国际信托有限公司(“山东国托”)	基金管理人的股东
江苏省投资管理有限责任公司	基金管理人的股东
青岛国信实业有限公司	基金管理人的股东
上海锐懿资产管理有限公司	基金管理人的子公司

6.4.10 本报告期及上年度可比期间的关联方交易**6.4.10.1 通过关联方交易单元进行的交易****股票交易**

本期末及上年度可比期间本基金未通过关联方交易单元进行股票交易。

债券交易

本期及上年度可比期间本基金未通过关联方交易单元进行债券交易。

债券回购交易

本期及上年度可比期间本基金未通过关联方交易单元进行债券回购交易。

权证交易

本期及上年度可比期间本基金未通过关联方交易单元进行权证交易。

应支付关联方的佣金

本报告期及上年度可比期间本基金无应支付关联方佣金。

6.4.10.2 关联方报酬**6.4.10.2.1 基金管理费**

单位：人民币元

项目	本期 2014年1月1日至2014年6 月30日	上年度可比期间 2013年1月1日至2013年6月30 日
当期发生的基金应支付的管理费	276,418.76	321,802.73

其中：支付销售机构的客户维护费	-	57,332.59
-----------------	---	-----------

注：支付基金管理人泰信基金管理有限公司的管理人报酬按前一日基金资产净值的 0.7% 的年费率计提，逐日累计至每月月底，按月支付。其计算公式为：日管理人报酬 = 前一日基金资产净值 X 0.7% / 当年天数。

6.4.10.2.2 基金托管费

单位：人民币元

项目	本期	上年度可比期间
	2014 年 1 月 1 日至 2014 年 6 月 30 日	2013 年 1 月 1 日至 2013 年 6 月 30 日
当期发生的基金应支付的托管费	59,232.62	68,957.75

注：支付基金托管人中国银行的托管费按前一日基金资产净值 0.15% 的年费率计提，逐日累计至每月月底，按月支付。其计算公式为：日托管费 = 前一日基金资产净值 X 0.15% / 当年天数。

6.4.10.2.3 销售服务费

本报告期及上年度可比期间本基金未发生销售服务费用。

6.4.10.3 与关联方进行银行间同业市场的债券(含回购)交易

本期末及上年度可比期间本基金与关联方未发生银行间同业市场债券（含回购）的交易。

6.4.10.4 各关联方投资本基金的情况

6.4.10.4.1 报告期内基金管理人运用固有资金投资本基金的情况

份额单位：份

项目	本期	上年度可比期间
	2014 年 1 月 1 日至 2014 年 6 月 30 日	2013 年 1 月 1 日至 2013 年 6 月 30 日
期初持有的基金份额	15,999,320.00	15,999,320.00
期间申购/买入总份额	-	-
期间因拆分变动份额	-	-
减：期间赎回/卖出总份额	-	-
期末持有的基金份额	15,999,320.00	15,999,320.00
期末持有的基金份额占基金总份额比例	14.0700%	12.8500%

6.4.10.4.2 报告期末除基金管理人之外的其他关联方投资本基金的情况

份额单位：份

关联方名称	本期末 2014 年 6 月 30 日		上年度末 2013 年 12 月 31 日	
	持有的 基金份额	持有的基金 份额 占基金总份 额的比例	持有的 基金份额	持有的基金 份额 占基金总份 额的比例
山东省国际信托有限公司	49,999,000.00	43.9800%	49,999,000.00	42.3100%

6.4.10.5 由关联方保管的银行存款余额及当期产生的利息收入

单位：人民币元

关联方 名称	本期 2014 年 1 月 1 日至 2014 年 6 月 30 日		上年度可比期间 2013 年 1 月 1 日至 2013 年 6 月 30 日	
	期末余额	当期利息收入	期末余额	当期利息收入
中国银行	4,484,714.41	17,321.83	5,004,136.51	18,330.38

注：本基金的银行存款由基金托管人中国银行保管，按银行同业利率计息。

6.4.10.6 本基金在承销期内参与关联方承销证券的情况

本报告期末及上年度可比期间本基金在承销期内未参与关联方承销的证券。

6.4.10.7 其他关联交易事项的说明

本基金本报告期无需作说明的其他关联交易事项。

6.4.11 利润分配情况**6.4.11.1 利润分配情况——非货币市场基金**

报告期内本基金未进行利润分配。

6.4.12 期末（2014 年 6 月 30 日）本基金持有的流通受限证券

6.4.12.1 因认购新发/增发证券而于期末持有的流通受限证券

本报告期末本基金未持有因认购新发/增发而流通受限证券。

6.4.12.2 期末持有的暂时停牌等流通受限股票

金额单位：人民币元

股票代码	股票名称	停牌日期	停牌原因	期末估值单价	复牌日期	复牌开盘单价	数量（股）	期末成本总额	期末估值总额	备注
600637	百视通	2014年5月29日	重大事项公告	32.03	-	-	28,148	564,923.27	901,580.44	-
600832	东方明珠	2014年5月29日	重大事项公告	10.98	-	-	67,077	424,479.59	736,505.46	-
000009	中国宝安	2014年5月28日	重大事项公告	10.21	2014年8月15日	9.33	52,868	516,978.52	539,782.28	-
002570	贝因美	2014年6月19日	重大事项公告	14.36	-	-	24,742	237,404.29	355,295.12	-
600516	方大炭素	2014年6月30日	重大事项公告	9.59	2014年7月2日	9.05	34,523	325,561.29	331,075.57	-
000960	锡业股份	2014年5月6日	重大事项公告	12.44	2014年8月5日	13.68	19,387	441,626.07	241,174.28	-
600498	烽火通信	2014年6月30日	重大事项公告	11.91	2014年7月7日	12.10	19,471	224,467.09	231,899.61	-
000878	云南铜业	2014年4月17日	重大事项公告	7.61	2014年7月17日	7.50	30,008	513,114.49	228,360.88	-
000536	华映科技	2014年5月23日	重大事项公告	23.10	2014年8月20日	25.41	5,953	147,114.22	137,514.30	-

6.4.12.3 期末债券正回购交易中作为抵押的债券

6.4.12.3.1 银行间市场债券正回购

本报告期末本基金未持有银行间市场债券正回购作为抵押的债券。

6.4.12.3.2 交易所市场债券正回购

本报告期末本基金未持有交易所市场债券正回购作为抵押的债券。

6.4.13 金融工具风险及管理

6.4.13.1 风险管理政策和组织架构

本基金为股票型证券投资基金，其预期风险收益水平高于混合型基金、债券基金及货币市场基金。本基金投资的金融工具主要包括股票投资及债券投资等。本基金在日常经营活动中面临的与这些金融工具相关的风险主要包括信用风险、流动性风险及市场风险。本基金的基金管理人从事风险管理的主要目标是争取将以上风险控制在限定的范围之内，使本基金在风险和收益之间取得最佳的平衡以实现“风险和收益相匹配”的风险收益目标。

本基金的基金管理人建立了以审计、合规与风险控制委员会、督察长为核心，对公司所有经营管理行为进行监督的四道监控防线。

监察稽核部对公司经营、基金投资等业务运作的合法性、合规性及合理性进行全面检查与监督，如有必要则由督察长向公司董事长和中国证监会报告。目前，公司的事前、事中、事后三个控制层次的风险管理体系相对清晰。各业务部门负责事前风险防范；风险管理部负责对公司运营过程中产生或潜在的风险进行事中管理和监控，并负责运用定量分析模型，根据各基金的投资目标及投资策略，定期对基金的投资组合风险进行评估，向投资决策委员会提交业绩评估报告；监察稽核部负责对公司各项业务进行定期、不定期检查，负责事后监督。

本基金的基金管理人对于金融工具的风险管理方法主要是通过定性分析和定量分析的方法去估测各种风险产生的可能损失。从定性分析的角度出发，判断风险损失的严重程度和出现同类风险损失的频度。而从定量分析的角度出发，根据本基金的投资目标，结合基金资产所运用金融工具特征通过特定的风险量化指标、模型，日常的量化报告，确定风险损失的限度和相应置信程度，及时可靠地对各种风险进行监督、检查和评估，并通过相应决策，将风险控制在可承受的范围内。

6.4.13.2 信用风险

信用风险是指基金在交易过程中因交易对手未履行合约责任，或者基金所投资证券之发行人出现违约、拒绝支付到期本息等情况，导致基金资产损失和收益变化的风险。

本基金的基金管理人在交易前对交易对手的资信状况进行了充分的评估。本基金的银行存款存放在本基金的托管行中国银行，与该银行存款相关的信用风险不重大。本基金在交易所进行的交易均以中国证券登记结算有限责任公司为交易对手完成证券交收和款项清算，违约风险可能性很小。

本基金的基金管理人建立了信用风险管理流程，通过对投资品种信用等级评估来控制证券发行人的信用风险，且通过分散化投资以分散信用风险。于 2014 年 6 月 30 日，本基金未持有的信用类债券。

6.4.13.3 流动性风险

流动性风险是指基金在履行与金融负债有关的义务时遇到资金短缺的风险。本基金的流动性风险一方面来自于基金份额持有人可随时要求赎回其持有的基金份额，另一方面来自于投资品种所处的交易市场不活跃而带来的变现困难或因投资集中而无法在市场出现剧烈波动的情况下以合理的价格变现。

针对兑付赎回资金的流动性风险，本基金的基金管理人每日对本基金的申购赎回情况进行严密监控并预测流动性需求，保持基金投资组合中的可用现金头寸与之相匹配。本基金的基金管理人在基金合同中设计了巨额赎回条款，约定在非常情况下赎回申请的处理方式，控制因开放申购赎回模式带来的流动性风险，有效保障基金持有人利益。

针对投资品种变现的流动性风险，本基金的基金管理人通过独立的风险管理部门设定流动性比例要求，对流动性指标进行持续的监测和分析，包括组合持仓集中度指标、组合在短时间内变现能力的综合指标、组合中变现能力较差的投资品种比例以及流通受限制的投资品种比例等。本基金投资于一家公司发行的股票市值不超过基金资产净值的 10%，且本基金与由本基金的基金管理人管理的其他基金共同持有一家公司的证券不得超过该证券的 10%。本基金所持证券均在证券交易所上市，均能及时变现。此外，本基金可通过卖出回购金融资产方式借入短期资金应对流动性需求，其上限一般不超过基金持有的债券投资的公允价值。

本基金所持有的全部金融负债的合约约定到期日均为一个月以内且不计息，可赎回基金份额净值(所有者权益)无固定到期日且不计息，因此账面余额即为未折现的合约到期现金流量。

6.4.13.4 市场风险

市场风险是指基金所持金融工具的公允价值或未来现金流量因所处市场各类价格因素的变动而发生波动的风险，包括利率风险、外汇风险和其他价格风险。

6.4.13.4.1 利率风险

利率风险是指金融工具的公允价值或现金流量受市场利率变动而发生波动的风险。利率敏感性金融工具均面临由于市场利率上升而导致公允价值下降的风险，其中浮动利率类金融工具还面临每个付息期间结束根据市场利率重新定价时对于未来现金流影响的风险。

本基金的基金管理人定期对本基金面临的利率敏感性缺口进行监控，并通过调整投资组合的久期等方法对上述利率风险进行管理。

本基金持有的大部分金融资产和金融负债不计息，因此本基金的收入及经营活动的现金流量在很大程度上独立于市场利率变化。本基金持有的利率敏感性资产主要为银行存款和结算备付金等。

6.4.13.4.1.1 利率风险敞口

单位：人民币元

本期末 2014 年 6 月 30 日	1 年以内	1-5 年	5 年以上	不计息	合计
资产					
银行存款	4,484,714.41	-	-	-	4,484,714.41
结算备付金	146.12	-	-	-	146.12
存出保证金	3,632.66	-	-	-	3,632.66
交易性金融资产	-	-	-	73,287,196.07	73,287,196.07
应收利息	-	-	-	790.99	790.99
其他资产	-	-	-	-	-
资产总计	4,488,493.19	-	-	73,287,987.06	77,776,480.25
负债					
应付赎回款	-	-	-	1,288.49	1,288.49
应付管理人报酬	-	-	-	43,863.97	43,863.97
应付托管费	-	-	-	9,399.43	9,399.43
应付交易费用	-	-	-	141,212.12	141,212.12
其他负债	-	-	-	117,383.74	117,383.74
负债总计	-	-	-	313,147.75	313,147.75
利率敏感度缺口	4,488,493.19	-	-	72,974,839.31	77,463,332.50
上年度末	1 年以内	1-5 年	5 年以上	不计息	合计

2013 年 12 月 31 日					
资产					
银行存款	4,835,423.25	-	-	-	4,835,423.25
结算备付金	1,049.70	-	-	-	1,049.70
存出保证金	4,506.55	-	-	-	4,506.55
交易性金融资产	-	-	-	81,228,490.02	81,228,490.02
应收利息	-	-	-	973.51	973.51
应收申购款	-	-	-	25,355.40	25,355.40
资产总计	4,840,979.50	-	-	81,254,818.93	86,095,798.43
负债					
应付赎回款	-	-	-	10,617.11	10,617.11
应付管理人报酬	-	-	-	51,629.37	51,629.37
应付托管费	-	-	-	11,063.46	11,063.46
应付交易费用	-	-	-	132,683.61	132,683.61
其他负债	-	-	-	228,925.40	228,925.40
负债总计	-	-	-	434,918.95	434,918.95
利率敏感度缺口	4,840,979.50	-	-	80,819,899.98	85,660,879.48

注：表中所示为本基金资产及负债的公允价值，并按照合约规定的利率重新定价日或到期日孰早者予以分类。

6.4.13.4.1.2 利率风险的敏感性分析

于 2014 年 6 月 30 日，本基金未持有交易性债券（2013 年 12 月 31 日：同），因此市场利率的变动对于本基金资产净值无重大影响（2013 年 12 月 31 日：同）。

6.4.13.4.2 外汇风险

外汇风险是指金融工具的公允价值或未来现金流量因外汇汇率变动而发生波动的风险。本基金的所有资产及负债以人民币计价，因此无重大外汇风险。

6.4.13.4.3 其他价格风险

其他价格风险是指基金所持金融工具的公允价值或未来现金流量因除市场利率和外汇汇率以外的市场价格因素变动而发生波动的风险。本基金主要投资于证券交易所上市的股票和债券，所面临的其他价格风险来源于单个证券发行主体自身经营情况或特殊事项的影响，也可能来源于证券市场整体波动的影响。

本基金的基金管理人在构建和管理投资组合的过程中采取“自上而下”和“自下而上”相结合的投资策略，通过对宏观经济情况及政策的分析，结合证券市场运行情况，做出资产配置及组

合构建的决定；通过对单个证券的定性分析及定量分析，选择符合基金合同约定范围的投资品种进行投资。本基金的基金管理人定期结合宏观及微观环境的变化，对投资策略、资产配置、投资组合进行修正，来主动应对可能发生的市场价格风险。

本基金通过投资组合的分散化降低其他价格风险。本基金投资组合中股票资产占基金资产的 90%-95%，投资于标的指数成份股及备选成份股的组合比例不低于股票资产的 90%，现金以及到期日在 1 年以内的政府债券的比例不低于基金资产净值的 5%。本基金的基金管理人每日对本基金所持有的证券价格实施监控，定期运用多种定量方法对基金进行风险度量，包括 VaR(Value at Risk) 指标等来测试本基金面临的潜在价格风险，及时可靠地对风险进行跟踪和控制。

6.4.13.4.3.1 其他价格风险敞口

金额单位：人民币元

项目	本期末 2014 年 6 月 30 日		上年度末 2013 年 12 月 31 日	
	公允价值	占基金 资产净 值比例 (%)	公允价值	占基金资 产净值比 例 (%)
交易性金融资产-股票投资	73,287,196.07	94.61	81,228,490.02	94.83
交易性金融资产-基金投资	-	-	-	-
交易性金融资产-债券投资	-	-	-	-
交易性金融资产-贵金属投资	-	-	-	-
衍生金融资产-权证投资	-	-	-	-
其他	-	-	-	-
合计	73,287,196.07	94.61	81,228,490.02	94.83

6.4.13.4.3.2 其他价格风险的敏感性分析

假设	除业绩比较基准以外的其他市场变量保持不变		
分析	相关风险变量的变动	对资产负债表日基金资产净值的影响金额（单位：人民币元）	
		本期末（2014 年 6 月 30 日）	上年度末（2013 年 12 月 31 日）
	业绩比较基准上升 5%	3,824,010.53	3,410,000.00
业绩比较基准下降 5%	-3,824,010.53	-3,410,000.00	

6.4.14 有助于理解和分析会计报表需要说明的其他事项

无其他需要说明有助于理解和分析会计报表事项。

§ 7 投资组合报告**7.1 期末基金资产组合情况**

金额单位：人民币元

序号	项目	金额	占基金总资产的比例 (%)
1	权益投资	73,287,196.07	94.23
	其中：股票	73,287,196.07	94.23
2	固定收益投资	-	-
	其中：债券	-	-
	资产支持证券	-	-
3	贵金属投资	-	-
4	金融衍生品投资	-	-
5	买入返售金融资产	-	-
	其中：买断式回购的买入返售金融资产	-	-
6	银行存款和结算备付金合计	4,484,860.53	5.77
7	其他各项资产	4,423.65	0.01
8	合计	77,776,480.25	100.00

7.2 期末按行业分类的股票投资组合**7.2.1 期末指数投资按行业分类的股票投资组合**

金额单位：人民币元

代码	行业类别	公允价值 (元)	占基金资产净值比例 (%)
A	农、林、牧、渔业	640,780.98	0.83
B	采矿业	4,166,636.40	5.38
C	制造业	35,527,274.37	45.86
D	电力、热力、燃气及水生产和供应业	3,302,963.63	4.26
E	建筑业	1,796,321.83	2.32
F	批发和零售业	4,300,810.92	5.55
G	交通运输、仓储和邮政业	2,079,008.56	2.68
H	住宿和餐饮业	-	-

I	信息传输、软件和信息技术服务业	6,015,658.73	7.77
J	金融业	5,564,460.43	7.18
K	房地产业	4,289,523.63	5.54
L	租赁和商务服务业	1,919,261.12	2.48
M	科学研究和技术服务业	-	-
N	水利、环境和公共设施管理业	1,204,724.81	1.56
O	居民服务、修理和其他服务业	-	-
P	教育	-	-
Q	卫生和社会工作	-	-
R	文化、体育和娱乐业	1,735,312.54	2.24
S	综合	744,458.12	0.96
	合计	73,287,196.07	94.61

7.2.2 期末积极投资按行业分类的股票投资组合

注：本报告期末本基金未持有积极投资股票。

7.3 期末按公允价值占基金资产净值比例大小排序的所有股票投资明细

7.3.1 期末指数投资按公允价值占基金资产净值比例大小排序的所有股票投资明细

金额单位：人民币元

序号	股票代码	股票名称	数量（股）	公允价值	占基金资产净值比例（%）
1	600383	金地集团	178,487	1,586,749.43	2.05
2	600089	特变电工	128,239	1,088,749.11	1.41
3	600196	复星医药	46,633	941,520.27	1.22
4	600637	百视通	28,148	901,580.44	1.16
5	000725	京东方 A	404,940	878,719.80	1.13
6	600739	辽宁成大	55,170	840,239.10	1.08
7	600703	三安光电	32,408	759,319.44	0.98
8	600832	东方明珠	67,077	736,505.46	0.95
9	600886	国投电力	137,433	700,908.30	0.90
10	600315	上海家化	19,063	698,658.95	0.90
11	000100	TCL 集团	305,089	695,602.92	0.90
12	000423	东阿阿胶	20,818	693,655.76	0.90

13	600352	浙江龙盛	42,950	693,642.50	0.90
14	002450	康得新	29,675	675,106.25	0.87
15	601009	南京银行	83,336	666,688.00	0.86
16	000783	长江证券	68,437	656,995.20	0.85
17	000581	威孚高科	24,275	654,696.75	0.85
18	600109	国金证券	32,168	639,178.16	0.83
19	600804	鹏博士	43,997	635,316.68	0.82
20	002008	大族激光	34,600	599,964.00	0.77
21	002065	东华软件	29,704	597,644.48	0.77
22	600066	宇通客车	36,124	583,041.36	0.75
23	002202	金风科技	60,617	575,255.33	0.74
24	000503	海虹控股	29,300	571,350.00	0.74
25	600600	青岛啤酒	14,072	563,724.32	0.73
26	601377	兴业证券	64,586	556,731.32	0.72
27	600893	航空动力	21,558	555,549.66	0.72
28	600100	同方股份	62,284	554,950.44	0.72
29	002456	欧菲光	25,730	551,393.90	0.71
30	002230	科大讯飞	20,640	549,024.00	0.71
31	000768	中航飞机	51,623	543,590.19	0.70
32	600332	白云山	21,700	540,113.00	0.70
33	000009	中国宝安	52,868	539,782.28	0.70
34	000402	金融街	98,465	536,634.25	0.69
35	600340	华夏幸福	20,991	528,343.47	0.68
36	000793	华闻传媒	44,581	523,826.75	0.68
37	600583	海油工程	70,399	518,840.63	0.67
38	600079	人福医药	17,270	515,509.50	0.67
39	000831	五矿稀土	24,166	507,002.68	0.65
40	000061	农产品	54,918	506,893.14	0.65
41	002081	金螳螂	35,691	505,384.56	0.65
42	002038	双鹭药业	11,237	500,833.09	0.65
43	600009	上海机场	38,636	498,404.40	0.64
44	600705	中航投资	30,738	493,959.66	0.64
45	600674	川投能源	41,661	489,100.14	0.63
46	000963	华东医药	9,056	489,024.00	0.63
47	601607	上海医药	38,470	478,182.10	0.62
48	002400	省广股份	19,200	471,936.00	0.61
49	600718	东软集团	34,740	468,642.60	0.60
50	600271	航天信息	22,455	468,635.85	0.60
51	000826	桑德环境	20,491	468,219.35	0.60

52	600660	福耀玻璃	55,610	467,124.00	0.60
53	600839	四川长虹	150,921	464,836.68	0.60
54	600085	同仁堂	26,581	463,306.83	0.60
55	000039	中集集团	34,218	460,574.28	0.59
56	000623	吉林敖东	29,540	458,460.80	0.59
57	600177	雅戈尔	62,837	441,744.11	0.57
58	002465	海格通信	27,500	438,075.00	0.57
59	603000	人民网	11,132	436,263.08	0.56
60	600118	中国卫星	23,579	435,739.92	0.56
61	000917	电广传媒	28,400	432,532.00	0.56
62	002142	宁波银行	46,500	427,800.00	0.55
63	601168	西部矿业	77,501	423,930.47	0.55
64	600252	中恒集团	35,881	420,884.13	0.54
65	601933	永辉超市	65,855	416,203.60	0.54
66	002475	立讯精密	12,600	413,028.00	0.53
67	000970	中科三环	34,665	411,820.20	0.53
68	601098	中南传媒	28,413	410,283.72	0.53
69	601929	吉视传媒	35,700	408,408.00	0.53
70	600741	华域汽车	41,264	403,561.92	0.52
71	600221	海南航空	239,037	399,191.79	0.52
72	600597	光明乳业	24,789	397,615.56	0.51
73	600369	西南证券	46,415	396,848.25	0.51
74	000060	中金岭南	58,191	395,698.80	0.51
75	600642	申能股份	91,521	395,370.72	0.51
76	600649	城投控股	61,371	386,637.30	0.50
77	601888	中国国旅	11,697	386,468.88	0.50
78	002422	科伦药业	9,691	386,186.35	0.50
79	002410	广联达	14,600	386,024.00	0.50
80	000728	国元证券	40,313	380,554.72	0.49
81	600867	通化东宝	28,900	376,567.00	0.49
82	600497	驰宏锌锗	40,615	374,064.15	0.48
83	600153	建发股份	68,592	373,826.40	0.48
84	000729	燕京啤酒	56,750	368,875.00	0.48
85	002385	大北农	32,365	367,666.40	0.47
86	000012	南玻 A	53,184	363,246.72	0.47
87	000629	攀钢钒钛	174,000	361,920.00	0.47
88	002570	贝因美	24,742	355,295.12	0.46
89	601555	东吴证券	49,520	352,582.40	0.46
90	600549	厦门钨业	13,784	350,113.60	0.45

91	600108	亚盛集团	63,124	349,075.72	0.45
92	600166	福田汽车	68,243	348,039.30	0.45
93	000598	兴蓉投资	72,425	345,467.25	0.45
94	600827	友谊股份	31,447	345,288.06	0.45
95	000425	徐工机械	50,175	343,698.75	0.44
96	601333	广深铁路	135,198	343,402.92	0.44
97	600068	葛洲坝	92,530	343,286.30	0.44
98	600588	用友软件	24,135	339,579.45	0.44
99	000983	西山煤电	64,200	338,334.00	0.44
100	600516	方大炭素	34,523	331,075.57	0.43
101	600029	南方航空	142,971	330,263.01	0.43
102	000778	新兴铸管	87,172	323,408.12	0.42
103	000400	许继电气	16,046	321,722.30	0.42
104	000709	河北钢铁	171,195	318,422.70	0.41
105	600873	梅花生物	61,328	314,612.64	0.41
106	000800	一汽轿车	32,617	313,123.20	0.40
107	000876	新希望	27,723	312,992.67	0.40
108	600875	东方电气	26,353	312,810.11	0.40
109	600880	博瑞传播	26,000	307,840.00	0.40
110	600267	海正药业	20,708	307,099.64	0.40
111	600060	海信电器	31,680	305,712.00	0.39
112	002007	华兰生物	11,570	301,977.00	0.39
113	600648	外高桥	11,303	301,111.92	0.39
114	600208	新湖中宝	101,810	297,285.20	0.38
115	600655	豫园商城	40,355	297,012.80	0.38
116	600027	华电国际	96,626	296,641.82	0.38
117	600863	内蒙华电	78,014	294,112.78	0.38
118	600316	洪都航空	17,160	293,264.40	0.38
119	600688	上海石化	89,086	293,092.94	0.38
120	601118	海南橡胶	47,509	291,705.26	0.38
121	601179	中国西电	81,700	291,669.00	0.38
122	000686	东北证券	40,572	290,901.24	0.38
123	000999	华润三九	15,755	289,734.45	0.37
124	000839	中信国安	38,065	289,294.00	0.37
125	601928	凤凰传媒	30,930	287,030.40	0.37
126	002344	海宁皮城	22,236	277,282.92	0.36
127	002129	中环股份	14,538	277,239.66	0.36
128	600415	小商品城	55,006	276,680.18	0.36
129	002292	奥飞动漫	7,500	275,250.00	0.36

130	600008	首创股份	44,361	274,150.98	0.35
131	601958	金铂股份	38,600	272,516.00	0.35
132	002001	新和成	21,950	271,960.50	0.35
133	600348	阳泉煤业	48,200	271,848.00	0.35
134	002500	山西证券	41,777	271,132.73	0.35
135	601866	中海集运	128,440	271,008.40	0.35
136	000750	国海证券	28,659	270,827.55	0.35
137	600143	金发科技	61,364	270,615.24	0.35
138	002310	东方园林	16,056	265,084.56	0.34
139	600663	陆家嘴	16,499	261,344.16	0.34
140	601238	广汽集团	34,298	258,263.94	0.33
141	000630	铜陵有色	28,795	258,003.20	0.33
142	002375	亚厦股份	11,104	250,506.24	0.32
143	600436	片仔癀	3,208	248,716.24	0.32
144	601231	环旭电子	7,957	245,393.88	0.32
145	600664	哈药股份	38,886	241,870.92	0.31
146	601992	金隅股份	43,024	241,794.88	0.31
147	000960	锡业股份	19,387	241,174.28	0.31
148	600216	浙江医药	26,196	239,693.40	0.31
149	600062	华润双鹤	13,840	237,909.60	0.31
150	000758	中色股份	23,913	237,695.22	0.31
151	600115	东方航空	102,484	236,738.04	0.31
152	600219	南山铝业	47,141	236,647.82	0.31
153	002294	信立泰	7,833	235,146.66	0.30
154	600498	烽火通信	19,471	231,899.61	0.30
155	000878	云南铜业	30,008	228,360.88	0.29
156	002106	莱宝高科	19,751	223,186.30	0.29
157	000883	湖北能源	42,000	221,340.00	0.29
158	000413	东旭光电	29,300	219,750.00	0.28
159	002146	荣盛发展	22,797	215,887.59	0.28
160	600123	兰花科创	27,754	208,710.08	0.27
161	600895	张江高科	31,392	204,675.84	0.26
162	002429	兆驰股份	25,900	200,466.00	0.26
163	600376	首开股份	45,901	198,292.32	0.26
164	600157	永泰能源	83,202	197,188.74	0.25
165	002051	中工国际	12,093	195,906.60	0.25
166	601666	平煤股份	48,327	195,241.08	0.25
167	600259	广晟有色	5,058	193,367.34	0.25
168	600058	五矿发展	17,985	189,741.75	0.24

169	000027	深圳能源	32,000	179,840.00	0.23
170	002399	海普瑞	9,575	178,861.00	0.23
171	000401	冀东水泥	20,987	170,624.31	0.22
172	002653	海思科	8,817	169,286.40	0.22
173	600998	九州通	12,600	168,714.00	0.22
174	601216	内蒙君正	15,600	164,268.00	0.21
175	002470	金正大	8,500	163,115.00	0.21
176	000937	冀中能源	27,900	162,657.00	0.21
177	002673	西部证券	14,839	160,261.20	0.21
178	000718	苏宁环球	33,338	150,354.38	0.19
179	600170	上海建工	33,433	143,427.57	0.19
180	600546	山煤国际	39,554	141,603.32	0.18
181	601258	庞大集团	32,133	141,063.87	0.18
182	600809	山西汾酒	10,453	138,815.84	0.18
183	000536	华映科技	5,953	137,514.30	0.18
184	002603	以岭药业	4,560	134,155.20	0.17
185	000869	张裕 A	5,479	132,098.69	0.17
186	600096	云天化	18,346	128,972.38	0.17
187	600633	浙报传媒	9,700	128,719.00	0.17
188	000656	金科股份	18,577	127,995.53	0.17
189	600395	盘江股份	19,899	126,756.63	0.16
190	002416	爱施德	8,000	118,800.00	0.15
191	601918	国投新集	41,952	117,046.08	0.15
192	603699	纽威股份	5,800	112,926.00	0.15
193	600277	亿利能源	17,000	110,500.00	0.14
194	601139	深圳燃气	15,873	106,031.64	0.14
195	600403	大有能源	19,212	101,631.48	0.13
196	002269	美邦服饰	12,116	100,683.96	0.13
197	000961	中南建设	14,200	92,726.00	0.12
198	000156	华数传媒	2,763	77,612.67	0.10
199	603993	洛阳钼业	9,685	64,889.50	0.08

7.3.2 期末积极投资按公允价值占基金资产净值比例大小排序的所有股票投资明细

本报告期末本基金未持有积极投资股票。

7.4 报告期内股票投资组合的重大变动

7.4.1 累计买入金额超出期初基金资产净值 2%或前 20 名的股票明细

金额单位：人民币元

序号	股票代码	股票名称	本期累计买入金额	占期初基金资产净值比例 (%)
1	002008	大族激光	583,328.00	0.68
2	000503	海虹控股	580,614.73	0.68
3	002400	省广股份	458,157.20	0.53
4	002142	宁波银行	427,753.50	0.50
5	601929	吉视传媒	425,115.05	0.50
6	000917	电广传媒	423,870.00	0.49
7	002465	海格通信	423,150.50	0.49
8	002475	立讯精密	393,939.00	0.46
9	002410	广联达	380,776.88	0.44
10	600867	通化东宝	364,871.00	0.43
11	000629	攀钢钒钛	353,273.40	0.41
12	000983	西山煤电	347,043.00	0.41
13	600880	博瑞传播	320,370.00	0.37
14	601179	中国西电	299,643.00	0.35
15	600348	阳泉煤业	274,504.00	0.32
16	601958	金钼股份	267,154.00	0.31
17	002292	奥飞动漫	255,418.59	0.30
18	000413	东旭光电	239,981.06	0.28
19	002456	欧菲光	228,635.00	0.27
20	600089	特变电工	221,653.00	0.26

注：本项的“买入金额”均按买入成交金额（成交单价乘以成交数量）填列，不考虑相关交易费用。

7.4.2 累计卖出金额超出期初基金资产净值 2%或前 20 名的股票明细

金额单位：人民币元

序号	股票代码	股票名称	本期累计卖出金额	占期初基金资产净值比例 (%)
1	000625	长安汽车	1,045,796.92	1.22

2	601901	方正证券	938,875.12	1.10
3	600694	大商股份	355,915.66	0.42
4	601099	太平洋	334,693.70	0.39
5	600372	中航电子	328,802.83	0.38
6	600811	东方集团	316,727.12	0.37
7	000046	泛海控股	263,274.17	0.31
8	002155	辰州矿业	230,249.79	0.27
9	000400	许继电气	225,475.08	0.26
10	601106	中国一重	225,469.41	0.26
11	002299	圣农发展	216,927.12	0.25
12	600598	*ST 大荒	212,955.45	0.25
13	600160	巨化股份	211,121.54	0.25
14	000528	柳 工	208,479.09	0.24
15	600582	天地科技	195,768.79	0.23
16	000933	神火股份	188,332.41	0.22
17	601717	郑煤机	185,662.87	0.22
18	002069	獐 子 岛	184,489.51	0.22
19	000100	TCL 集团	179,964.37	0.21
20	601001	大同煤业	177,543.51	0.21

注：本项“卖出金额”均按卖出成交金额（成交单价乘以成交数量）填列，不考虑相关交易费用。

7.4.3 买入股票的成本总额及卖出股票的收入总额

单位：人民币元

买入股票成本（成交）总额	12,163,900.49
卖出股票收入（成交）总额	14,905,642.46

注：本项“买入股票成本”、“卖出股票收入”均按买卖成交金额（成交单价乘以成交数量）填列，不考虑相关交易费用。

7.5 期末按债券品种分类的债券投资组合

本报告期末本基金未持有债券。

7.6 期末按公允价值占基金资产净值比例大小排序的前五名债券投资明细

本报告期末本基金未持有债券。

7.7 报告期末按公允价值占基金资产净值比例大小排序的前五名贵金属投资明细

报告期末本基金未投资贵金属。

7.8 期末按公允价值占基金资产净值比例大小排序的所有资产支持证券投资明细

本基金本报告期末未持有资产支持证券。

7.9 期末按公允价值占基金资产净值比例大小排序的前五名权证投资明细

本基金本报告期末未持有权证。

7.10 报告期末本基金投资的股指期货交易情况说明

7.10.1 报告期末本基金投资的股指期货持仓和损益明细

截至报告期末本基金未投资股指期货。

7.10.2 本基金投资股指期货的投资政策

截至报告期末本基金未投资股指期货。

7.11 报告期末本基金投资的国债期货交易情况说明

7.11.1 本期国债期货投资政策

截至报告期末本基金未投资国债期货。

7.11.2 报告期末本基金投资的国债期货持仓和损益明细

截至报告期末本基金未投资国债期货。

7.11.3 本期国债期货投资评价

截至报告期末本基金未投资国债期货。

7.12 投资组合报告附注

7.12.1

本基金本期投资的前十名证券中没有发行主体被监管部门立案调查的，或在报告编制日前一年内受到公开谴责、处罚的证券。

7.12.2

报告期内本基金投资的前十名股票中没有在基金合同规定备选股票库之外的股票。

7.12.3 期末其他各项资产构成

单位：人民币元

序号	名称	金额
1	存出保证金	3,632.66
2	应收证券清算款	-
3	应收股利	-
4	应收利息	790.99
5	应收申购款	-
6	其他应收款	-
7	待摊费用	-
8	其他	-
9	合计	4,423.65

7.12.4 期末持有的处于转股期的可转换债券明细

报告期末本基金未持有的处于转股期的可转换债券。

7.12.5 期末前十名股票中存在流通受限情况的说明

7.12.5.1 期末指数投资前十名股票中存在流通受限情况的说明

金额单位：人民币元

序号	股票代码	股票名称	流通受限部分的公允价值	占基金资产净值比例 (%)	流通受限情况说明
1	600637	百视通	901,580.44	1.16	重大事项公告
2	600832	东方明珠	736,505.46	0.95	重大事项公告

7.12.5.2 期末积极投资前五名股票中存在流通受限情况的说明

本报告期末本基金未持有积极投资股票。

7.12.6 本报告涉及合计数相关比例的，均以合计数除以相关数据计算，而不是对不同比例进行合计。

§ 8 基金份额持有人信息**8.1 期末基金份额持有人户数及持有人结构**

份额单位：份

持有人户数 (户)	户均持有的 基金份额	持有人结构			
		机构投资者		个人投资者	
		持有份额	占总份 额比例	持有份额	占总份 额比例
776	146,517.82	87,548,966.55	77.00%	26,148,860.76	23.00%

8.2 期末基金管理人的从业人员持有本基金的情况

项目	持有份额总数（份）	占基金总份额比例
基金管理人所有从业人员持有本基金	15,981.19	0.0141%

8.3 期末基金管理人的从业人员持有本开放式基金份额总量区间的情况

项目	持有基金份额总量的数量区间（万份）
本公司高级管理人员、基金投资和研究部门负责人持有本开放式基金	0
本基金基金经理持有本开放式基金	0

注：基金份额总量的数量区间为 0、0 至 10 万份（含）、10 万份至 50 万份（含）、50 万份至 100 万份（含）、100 万份以上。

§ 9 开放式基金份额变动

单位：份

基金合同生效日（2011 年 6 月 9 日）基金份额总额	316,786,119.38
本报告期期初基金份额总额	118,180,001.22
本报告期基金总申购份额	701,757.08
减:本报告期基金总赎回份额	5,183,930.99
本报告期基金拆分变动份额（份额减少以“-”填列）	-
本报告期期末基金份额总额	113,697,827.31

注：总申购份额含红利再投资、转换入份额；总赎回份额含转换出份额。

§ 10 重大事件揭示

10.1 基金份额持有人大会决议

本报告期内无基金份额持有人大会决议。

10.2 基金管理人、基金托管人的专门基金托管部门的重大人事变动

1、2014 年 2 月 14 日中国银行股份有限公司公告，自 2014 年 2 月 13 日起，陈四清先生担任本行行长。

2、经泰信基金管理有限公司第四届董事会 2013 年第三次（通讯）会议审议通过，王小林先生担任董事长职务。具体详情参见 2014 年 4 月 9 日刊登在《中国证券报》、《上海证券报》、《证券时报》、《证券日报》上的《泰信基金管理有限公司关于基金行业高级管理人员变更的公告》，公告同日起公司总经理葛航先生不再代任董事长职务。本公司上述人事变动已按相关规定向监管机构进行备案。

10.3 涉及基金管理人、基金财产、基金托管业务的诉讼

本报告期无涉及基金管理人、基金财产、基金托管业务的诉讼。

10.4 基金投资策略的改变

报告期内基金投资策略未发生改变。

10.5 为基金进行审计的会计师事务所情况

报告期内，本基金未改聘会计师事务所，仍为普华永道中天会计师事务所有限公司。

10.6 管理人、托管人及其高级管理人员受稽查或处罚等情况

本报告期内，本基金管理人、托管人及其高级管理人员未受到监管部门的稽查或处罚。

10.7 基金租用证券公司交易单元的有关情况

10.7.1 基金租用证券公司交易单元进行股票投资及佣金支付情况

金额单位：人民币元

券商名称	交易单元数量	股票交易		应支付该券商的佣金		备注
		成交金额	占当期股票成交总额的比例	佣金	占当期佣金总量的比例	
申银万国	1	14,068,473.61	51.97%	12,808.31	52.68%	-
华宝证券	1	13,001,069.34	48.03%	11,504.60	47.32%	-
华泰证券	1	-	-	-	-	-
瑞银证券	1	-	-	-	-	-
国金证券	2	-	-	-	-	-
浙商证券	1	-	-	-	-	-
方正证券	1	-	-	-	-	-
招商证券	1	-	-	-	-	-
光大证券	1	-	-	-	-	-
国联证券	1	-	-	-	-	-
中银国际	2	-	-	-	-	-
第一创业	1	-	-	-	-	-
长江证券	1	-	-	-	-	-
华泰联合证券	1	-	-	-	-	-
国泰君安	1	-	-	-	-	-
中航证券	1	-	-	-	-	-
财富证券	1	-	-	-	-	-
西南证券	1	-	-	-	-	-

南京证券	1	-	-	-	-	-
海通证券	2	-	-	-	-	-
中信证券	2	-	-	-	-	-
国信证券	1	-	-	-	-	-
上海证券	1	-	-	-	-	-
广发证券	2	-	-	-	-	-
中信建投	2	-	-	-	-	-
安信证券	1	-	-	-	-	-
国海证券	1	-	-	-	-	-
万联证券	1	-	-	-	-	-
广州证券	1	-	-	-	-	-
中金公司	1	-	-	-	-	-
中国建银投资 证券	2	-	-	-	-	-
东方证券	2	-	-	-	-	-

注：1、根据中国证监会《关于完善证券投资基金交易席位有关问题的通知》（证监基金字【2007】48号）中关于“一家基金公司通过一家证券经营机构买卖证券的年交易佣金，不得超过其当年所有基金买卖证券交易佣金 30%”的要求，本基金管理人在选择租用交易单元时，注重所选证券公司的综合实力、市场声誉。对证券公司的研究能力，由公司研究人员对其提供的研究报告、研究成果的质量进行定期评估。公司将根据内部评估报告，对交易单元租用情况进行总体评价，决定是否对交易单元租用情况进行调整。

2、本基金与公司旗下在中国银行托管的泰信优质生活、泰信蓝筹精选、泰信增强收益、泰信中小盘精选基金共用交易单元。

10.7.2 基金租用证券公司交易单元进行其他证券投资的情况

金额单位：人民币元

券商名称	债券交易		债券回购交易		权证交易	
	成交金额	占当期债券成交总额的比例	成交金额	占当期债券回购成交总额的比例	成交金额	占当期权证成交总额的比例
申银万国	-	-	-	-	-	-
华宝证券	-	-	-	-	-	-
华泰证券	-	-	-	-	-	-
瑞银证券	-	-	-	-	-	-

国金证券	-	-	-	-	-	-
浙商证券	-	-	-	-	-	-
方正证券	-	-	-	-	-	-
招商证券	-	-	-	-	-	-
光大证券	-	-	-	-	-	-
国联证券	-	-	-	-	-	-
中银国际	-	-	-	-	-	-
第一创业	-	-	-	-	-	-
长江证券	-	-	-	-	-	-
华泰联合证券	-	-	-	-	-	-
国泰君安	-	-	-	-	-	-
中航证券	-	-	-	-	-	-
财富证券	-	-	-	-	-	-
西南证券	-	-	-	-	-	-
南京证券	-	-	-	-	-	-
海通证券	-	-	-	-	-	-
中信证券	-	-	-	-	-	-
国信证券	-	-	-	-	-	-
上海证券	-	-	-	-	-	-
广发证券	-	-	-	-	-	-
中信建投	-	-	-	-	-	-
安信证券	-	-	-	-	-	-
国海证券	-	-	-	-	-	-
万联证券	-	-	-	-	-	-
广州证券	-	-	-	-	-	-
中金公司	-	-	-	-	-	-
中国建银投资 证券	-	-	-	-	-	-
东方证券	-	-	-	-	-	-

10.8 其他重大事件

序号	公告事项	法定披露方式	法定披露日期
1	提醒投资者更新过期身份信息	《中国证券报》、《证券时报》及公司网站 (www.ftfund.com)	2014 年 1 月 15 日
2	13 年 4 季度报告	《中国证券报》、《证券时	2014 年 1 月 21 日

		报》及公司网站 (www.ftfund.com)	
3	信息披露负责人变更公告	《中国证券报》、《证券时报》及公司网站 (www.ftfund.com)	2014 年 3 月 18 日
4	基金 13 年年度报告	《中国证券报》、《证券时报》及公司网站 (www.ftfund.com)	2014 年 3 月 27 日
5	新增嘉实财富为代销机构并开通转换及费率优惠业务	《中国证券报》、《证券时报》及公司网站 (www.ftfund.com)	2014 年 4 月 18 日
6	行业高级管理人员变更公告	《中国证券报》、《证券时报》及公司网站 (www.ftfund.com)	2014 年 4 月 9 日
7	14 年 1 季度报告	《中国证券报》、《证券时报》及公司网站 (www.ftfund.com)	2014 年 4 月 19 日
8	停牌股票估值调整	《中国证券报》、《证券时报》及公司网站 (www.ftfund.com)	2014 年 4 月 29 日

§ 11 备查文件目录

11.1 备查文件目录

- 1、中国证监会批准泰信中证 200 指数证券投资基金设立的文件
- 2、《泰信中证 200 指数证券投资基金基金合同》
- 3、《泰信中证 200 指数证券投资基金招募说明书》
- 4、《泰信中证 200 指数证券投资基金托管协议》
- 5、基金管理人业务资格批件、营业执照和公司章程
- 6、基金托管人业务资格批件和营业执照

11.2 存放地点

本报告分别置备于基金管理人住所（或办公场所）、基金托管人的住所，供投资者免费查阅。在支付必要的工本费后，投资者可在有效的工作时间内取得本报告及上述备查文件的复制件或复印件。

11.3 查阅方式

投资者可直接登录本基金管理人公司网站(www.ftfund.com)查阅上述相关文件,或拨打客户服务中心电话(400-888-5988, 021-38784566),和本基金管理人直接联系。

泰信基金管理有限公司
2014年8月26日